# EL GUERRERO del ANTIFAZ

36

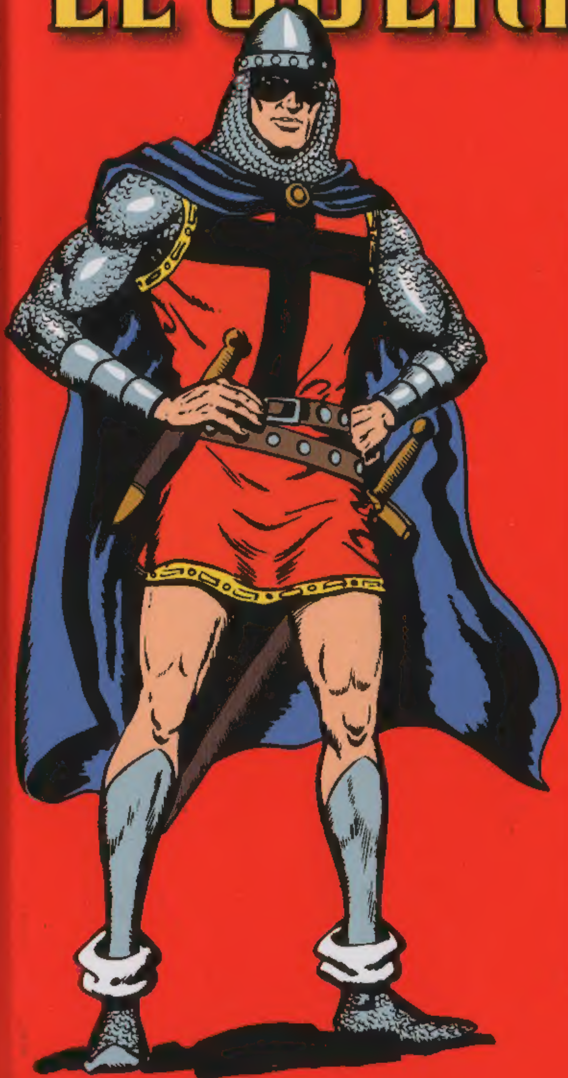

PLANETA DeAGOSTINI®

# EL GUERRERO del ANTIFAZ

Volumen 36

**El guerrero del antifaz**

Editor de proyecto: Carlos Palomar

Edita y realiza: Centro Editor PDA, S.L.
Edición: Isabel Jiménez

Diseño gráfico: Estudi Majoral

Este libro no podrá ser reproducido, ni total ni parcialmente,
sin previo permiso por escrito del editor.
Todos los derechos reservados.

© Manuel Gago / VEGAP, Barcelona 2013
© de la presente edición
Editorial Planeta DeAgostini, S.A. 2013
Av. Diagonal, 662-664 – 08034 Barcelona
www.planetadeagostini.es

ISBN Tomo 36: 978-84-684-1556-7
ISBN Obra completa: 978-84-684-1031-9
Depósito legal: B-18434-2012

Fotomecánica: Foinsa
Imprime: Liberdúplex, S.L.

Distribuye: Logista Publicaciones
C/ Trigo, 39 – Edificio 2
Pol. Ind. Polvoranca – 28914 Leganés (Madrid)

Printed in Spain – Impreso en España

ABÚ EL DELATOR
con EL GUERRERO DEL ANTIFAZ
1'50 ptas
REVISTA PARA LOS JÓVENES. N.° R.° 6

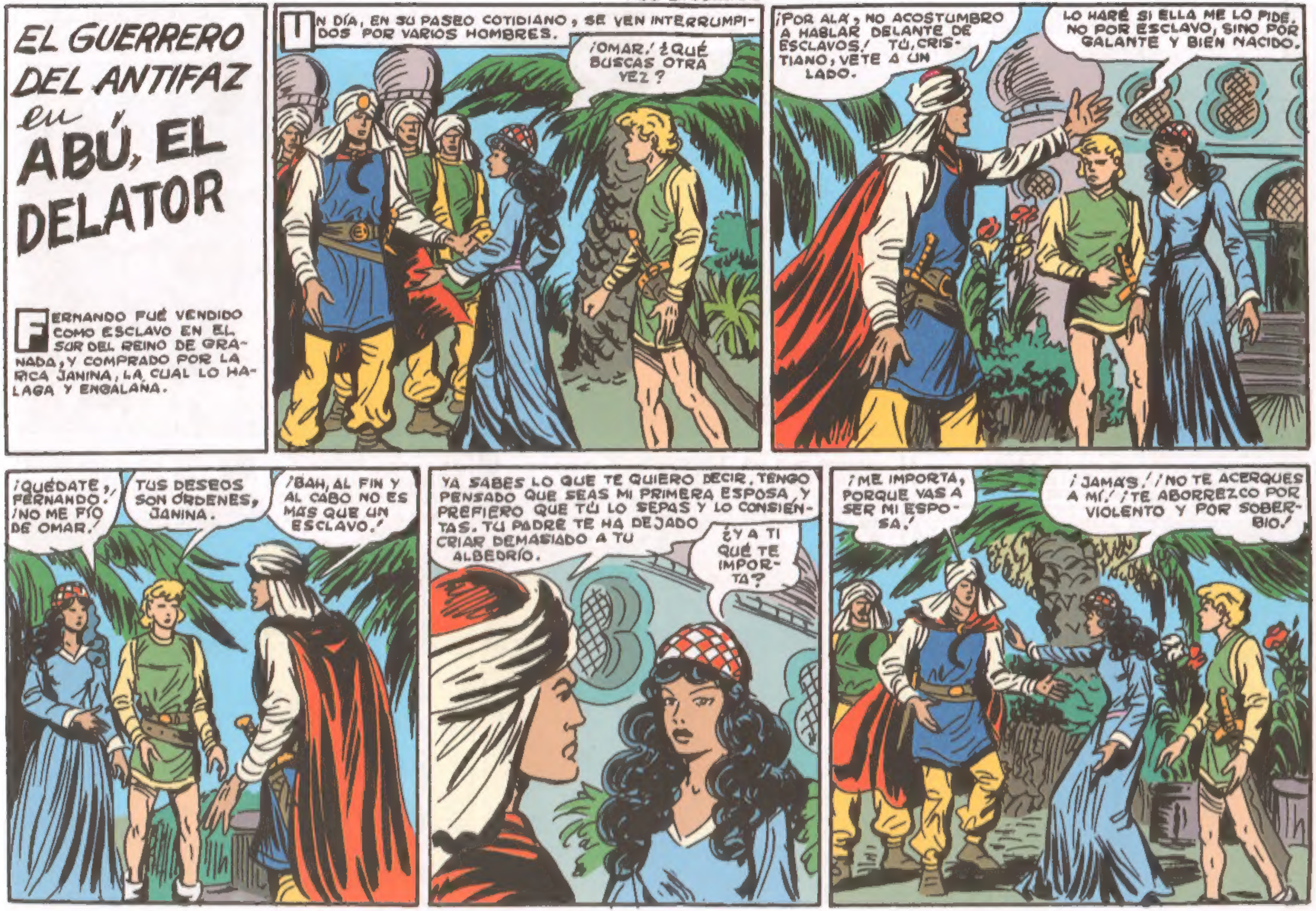
EL GUERRERO DEL ANTIFAZ
en
ABÚ, EL DELATOR
FERNANDO FUÉ VENDIDO COMO ESCLAVO EN EL SUR DEL REINO DE GRANADA, Y COMPRADO POR LA RICA JANINA, LA CUAL LO HALAGA Y ENGALANA.
UN DÍA, EN SU PASEO COTIDIANO, SE VEN INTERRUMPIDOS POR VARIOS HOMBRES.
¡OMAR! ¿QUÉ BUSCAS OTRA VEZ?
¡POR ALÁ, NO ACOSTUMBRO A HABLAR DELANTE DE ESCLAVOS! TÚ, CRISTIANO, VETE A UN LADO.
LO HARÉ SI ELLA ME LO PIDE, NO POR ESCLAVO, SINO POR GALANTE Y BIEN NACIDO.
¡QUÉDATE, FERNANDO! ¡NO ME FÍO DE OMAR!
TUS DESEOS SON ÓRDENES, JANINA.
¡BAH, AL FIN Y AL CABO NO ES MÁS QUE UN ESCLAVO!
YA SABES LO QUE TE QUIERO DECIR. TENGO PENSADO QUE SEAS MI PRIMERA ESPOSA, Y PREFIERO QUE TÚ LO SEPAS Y LO CONSIENTAS. TU PADRE TE HA DEJADO CRIAR DEMASIADO A TU ALBEDRÍO.
¿Y A TI QUÉ TE IMPORTA?
¡ME IMPORTA, PORQUE VAS A SER MI ESPOSA!
¡JAMÁS! ¡NO TE ACERQUES A MÍ! ¡TE ABORREZCO POR VIOLENTO Y POR SOBERBIO!

¡VEN ACÁ TE DIGO! ¡NO TRATES DE ESCAPAR, PORQUE TIENES QUE ESCUCHARME HASTA EL FINAL!
¡SOCORRO, FERNANDO!
¡ATRÁS, OMAR, SUÉLTALA!
¡APÁRTATE, ESCLAVO, NO TE METAS EN LO QUE NO TE IMPORTA!
¡ME IMPORTA, PORQUE ELLA ES UNA DAMA! ¡SUÉLTALA DE UNA VEZ!
¡AH, TIENES AGALLAS! ¡AQUÍ, MIS AMIGOS, ROMPEDLE ALGÚN HUESO!
LOS SIRVIENTES DE OMAR ACOSAN A FERNANDO, PERO ÉSTE EMPUÑA EL ALFANJE REGALADO POR JANINA Y LOS HACE RETROCEDER
¡MIS HUESOS SON DEMASIADO DUROS!
¡PARECE QUE ME TIENEN A MÍ MÁS RESPETO QUE A SU AMO! ¿O SERÁ MÁS MIEDO QUE A ÉL?
¡MALDITO ESCLAVO!
¡Y AHORA ESTOY A TU DISPOSICIÓN PARA SEGUIR DISCUTIENDO TU MALA EDUCACIÓN, OMAR!
¡TE VOY A ARRANCAR LAS AGALLAS A ESPADAZOS!

¡VOY A HACERTE PAGAR TU INSOLENCIA Y A PONERTE A LA ALTURA DEL POLVO, COMO MERECES.! ¡A VER SI PARAS ESTOS TAJOS...!
TIENES MÁS DE LOCO QUE DE VALIENTE.
¡AH.!
¡TÚ SERÁS QUIEN MUERDA EL POLVO.!
¡NI SIQUIERA ERES DIGNO DE LLEVAR ARMAS.! ¡ASÍ NO TE VOLVERÁS A ENVALENTONAR FÁCILMENTE.!
¡AH.! ¿CÓMO TE ATREVES...?
¡VETE, OMAR, VETE SI NO QUIERES VERME REIR DE TI EN TU PROPIA CARA.! ¡ESPERO QUE OTRA VEZ LO PIENSES Y TE AVERGÜENCES ANTES DE PRESENTARTE ANTE MÍ.!
¡ME VENGARÉ.! ¡ME VENGARÉ.! ¡Y VOSOTROS RECIBIRÉIS SEIS VERGAJAZOS CADA UNO.!
¿QUÉ TE PASA, OMAR? ¿QUIÉN SE HA ATREVIDO A TOCARTE EL POLVO DE LA ROPA?
PADRE, ESCÚCHAME Y AYÚDAME A TOMAR DESQUITE.

FERNANDO, NO SABES LO CONTENTA QUE ESTOY DE HABERTE CONOCIDO. ¡AHORA SÉ QUE PUEDO CONFIAR EN TI... PARA TODA LA VIDA!
¡SARITA....! ¡TAN LEJOS UNO DE OTRO....!
¡FERNANDO!
¿QUÉ MANDAS?
NADA... NADA.
TU PADRE TE ESPERA, AMA... Y ORDENA QUE PASES CON EL VELO CUBRIÉNDOTE EL ROSTRO.
¡OH!
¡ME ASUSTAS! ES LA PRIMERA VEZ QUE MI PADRE ORDENA ESO... TEMO QUE HABRÁ DISPUESTO UN CAMBIO RADICAL EN MI VIDA.
JANINA, HIJA, NUESTRO AMIGO ALHAMAR ME HA OFRECIDO COMPRARTE PARA SU HIJO OMAR Y YO HE TENIDO EL HONOR DE ACEPTAR SU PRECIO.

¡NUNCA! ¡JAMÁS LO HARÉ! ¡CONOZCO A OMAR, LO ABORREZCO...!
¡DESDICHADA! ¿CÓMO TE ATREVES A REBELARTE CONTRA EL MANDATO DE TU PADRE? ¡VETE Y PREPARA TUS MEJORES GALAS! ¡MAÑANA SERÁS LLEVADA A CASA DE OMAR SIN RECHISTAR!
COMO PARECE QUE JANINA APRECIA A ESE ESCLAVO CRISTIANO, VÉNDEMELO TAMBIÉN.
TUYO ES POR LO MISMO QUE ME COSTÓ. PERO ES UN RARO CAPRICHO...
NO ES RARO, PUES TENDRÉ A LOS DOS A MI MERCED.
¡LES TIENES MIEDO, PADRE! ¡TÚ, QUE ERES MÁS RICO QUE ELLOS, LES HAS TENIDO MIEDO! ¡POR ESO NOS ENTREGAS A ELLOS, AUN SABIENDO QUE SÓLO BUSCAN TENERNOS A SU MERCED PARA VENGARSE POR LO QUE LOS HEMOS HUMILLADO ESTA TARDE!
HE DADO MI PALABRA, DÉJAME YA EN PAZ.
¡FERNANDO,... LLÉVAME LEJOS DE AQUÍ! ¡A TU CASTILLA! ¡NO ES UNA ORDEN SINO UN RUEGO! ¡YO BIEN SÉ QUE SI NOS COGEN A TI TE COSTARÍA LA VIDA....!
SÓLO NECESITAMOS CABALLOS, ARMAS, VÍVERES Y ALGÚN DINERO O JOYAS, PARA PAGAR POSIBLES AYUDAS.
FERNANDO Y JANINA SE ESCAPAN DEL PALACIO DE LA JOVEN. PERO, TEMIENDO TAL SUCESO, OMAR HA COLOCADO ESPÍAS EN TORNO.

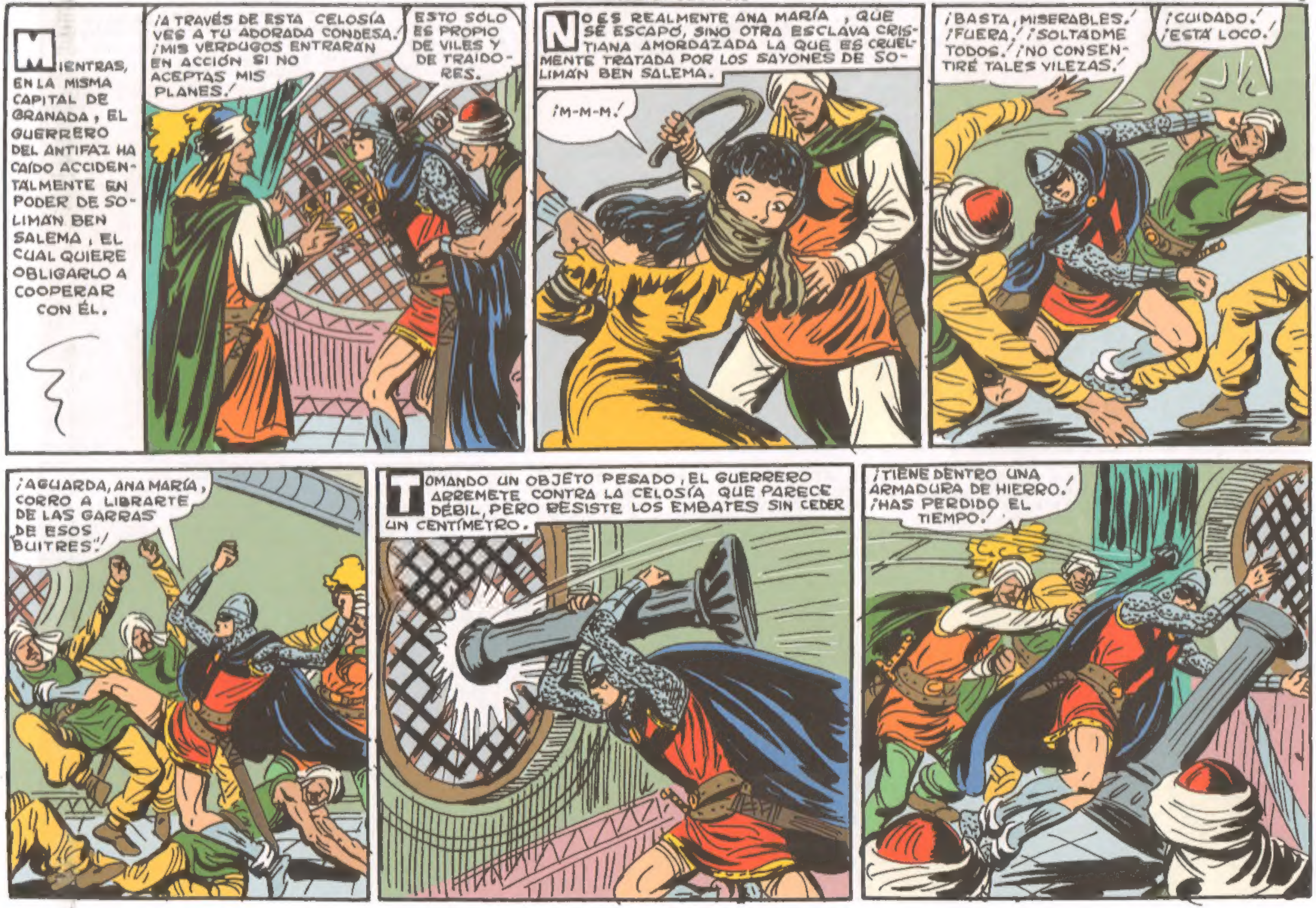
MIENTRAS, EN LA MISMA CAPITAL DE GRANADA, EL GUERRERO DEL ANTIFAZ HA CAÍDO ACCIDENTALMENTE EN PODER DE SOLIMÁN BEN SALEMA, EL CUAL QUIERE OBLIGARLO A COOPERAR CON ÉL.
¡A TRAVÉS DE ESTA CELOSÍA VES A TU ADORADA CONDESA! ¡MIS VERDUGOS ENTRARÁN EN ACCIÓN SI NO ACEPTAS MIS PLANES!
ESTO SÓLO ES PROPIO DE VILES Y DE TRAIDORES.
NO ES REALMENTE ANA MARÍA, QUE SE ESCAPÓ, SINO OTRA ESCLAVA CRISTIANA AMORDAZADA LA QUE ES CRUELMENTE TRATADA POR LOS SAYONES DE SOLIMÁN BEN SALEMA.
¡M-M-M!
¡BASTA, MISERABLES! ¡FUERA! ¡SOLTADME TODOS! ¡NO CONSENTIRÉ TALES VILEZAS!
¡CUIDADO! ¡ESTÁ LOCO!
¡AGUARDA, ANA MARÍA, CORRO A LIBRARTE DE LAS GARRAS DE ESOS "BUITRES"!
TOMANDO UN OBJETO PESADO, EL GUERRERO ARREMETE CONTRA LA CELOSÍA QUE PARECE DÉBIL, PERO RESISTE LOS EMBATES SIN CEDER UN CENTÍMETRO.
¡TIENE DENTRO UNA ARMADURA DE HIERRO! ¡HAS PERDIDO EL TIEMPO!

¡ESPERO QUE AHORA ACEPTARÁS! YA VES QUE TE CONVIENE Y, SOBRE TODO, LE CONVIENE A TU AMADA!
NO... NO.
¡ANA MARÍA, SÉ QUE ME DESPRECIARÍAS SI ME SOMETIERA A TAN MISERABLES PROPÓSITOS! PERDÓNAME... SI A TI TE DEJARAN HABLAR, ESTOY SEGURO DE QUE ME DIRÍAS LO MISMO. POR ESO NO TE DEJAN...
¡LLEVADLA A LA MAZMORRA MÁS OSCURA HASTA QUE ÉL CEDA! ¡YO SÉ QUE RECAPACITARÁ!
A ÉL LLEVADLO A LA CELDA QUE LE TENEMOS DISPUESTA DE ANTEMANO.
¡TODO EL DAÑO QUE HAGÁIS A LA CONDESA LO PAGARÉIS CARO! ¡MUY CARO!
¿CREES QUE HEMOS CONSEGUIDO ALGO, SEÑOR?
TEN POR SEGURO QUE SÍ. NO PASARÁ UNA HORA SIN QUE SE RINDA A NUESTRO ALBEDRÍO, MUSTAFÁ. TE HAS TORNADO ESCÉPTICO.
PORQUE HE TENIDO OCASIÓN DE CONOCERLO. ¡MIENTRAS TENGA VIDA ES UN PELIGRO!
¡SEÑOR, UN PASTOR, QUE FUÉ SOLDADO A TUS ÓRDENES, QUIERE HABLAR CONTIGO SOBRE LA CONDESA CRISTIANA!
¡POR ALÁ, NECIO, NO LO ENTRETENGAS! ¡HAZLO PASAR EN SEGUIDA!

ABU RELATA AL "LEÓN DE GRANADA" COMO HA IDO A PARAR DOÑA ANA MARÍA A LA CABAÑA DE SU TÍO.
YA TRATÓ DE ESCAPAR, PERO NO PUDO. EL HOMBRE QUE LA GUIABA TRATÓ DE DARLE MUERTE, PUES ALGUIEN LE PAGÓ PARA ELLO.
¡ESO NO IMPORTA! ¡LO INTERESANTE ES QUE ESTÁ ALLÍ! MUSTAFÁ, PREPARA UNA PATRULLA DE ESCOLTA. ¡YO MISMO IRÉ POR ELLA!
UN HOMBRE LOS VE PARTIR. ES EL "PIRATA NEGRO"...
ANTES DE QUE SE CIERREN LAS PUERTAS SE APRESURA A PENETRAR POR ELLAS APARENTANDO INDIFERENCIA
SÓLO CUANDO YA ESTÁ DENTRO ALGUIEN LE CIERRA EL PASO.
¡TÚ NO ERES DE PALACIO! ¿QUIÉN ERES Y QUÉ BUSCAS? ¡SAL DE AQUÍ!
PARA SALIR TAN PRONTO NO ME HABRÍA MOLESTADO EN ENTRAR...
¡SILENCIO! ¡ESTE ES MI SALVOCONDUCTO!
¡AH...! ¿QUÉ BUSCAS AQUÍ...?

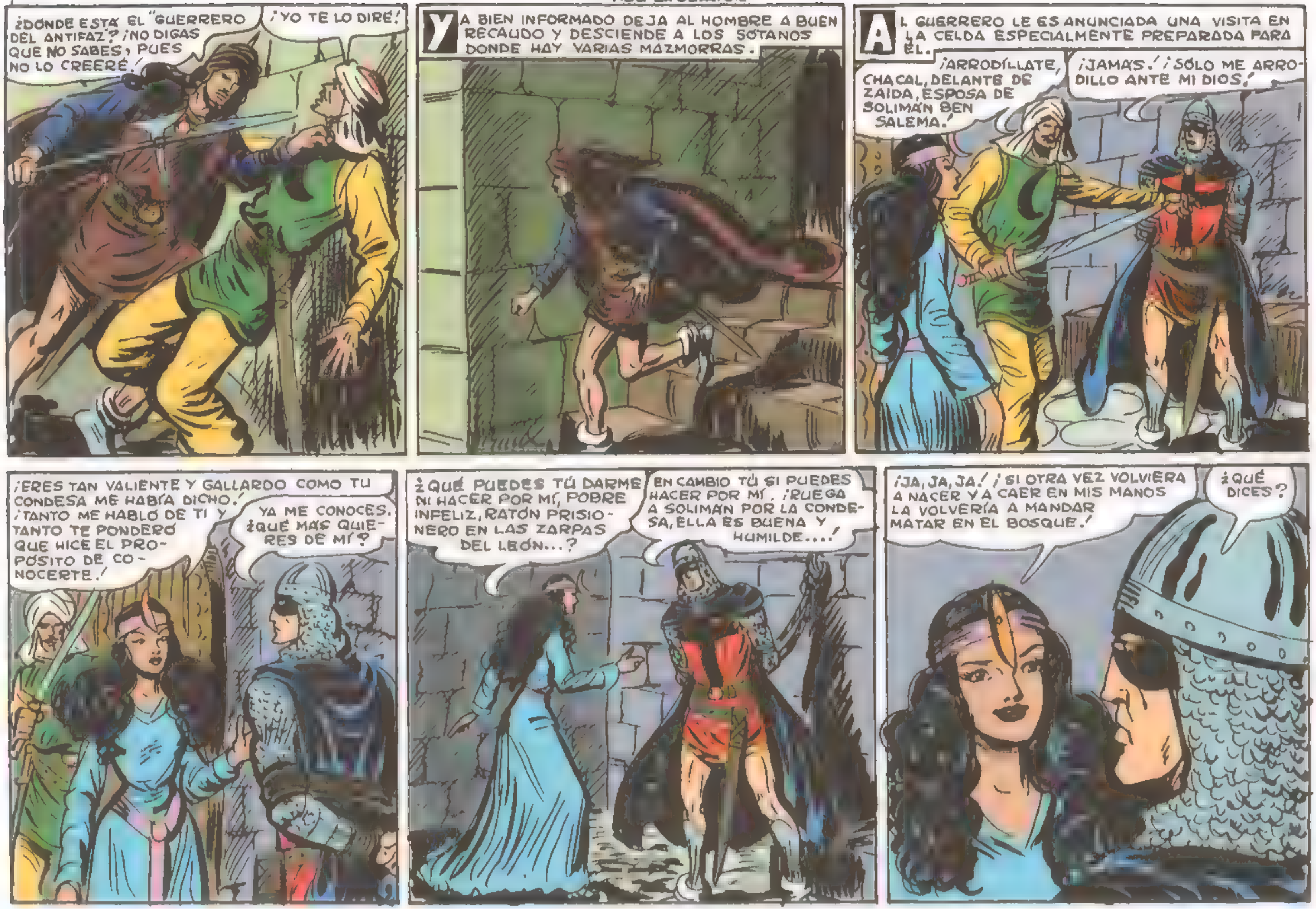
¿DONDE ESTÁ EL "GUERRERO DEL ANTIFAZ"? ¡NO DIGAS QUE NO SABES, PUES NO LO CREERÉ!
¡YO TE LO DIRÉ!
YA BIEN INFORMADO DEJA AL HOMBRE A BUEN RECAUDO Y DESCIENDE A LOS SÓTANOS DONDE HAY VARIAS MAZMORRAS.
AL GUERRERO LE ES ANUNCIADA UNA VISITA EN LA CELDA ESPECIALMENTE PREPARADA PARA ÉL.
¡ARRODÍLLATE, CHACAL, DELANTE DE ZAIDA, ESPOSA DE SOLIMÁN BEN SALEMA!
¡JAMÁS! ¡SÓLO ME ARRODILLO ANTE MI DIOS!
¡ERES TAN VALIENTE Y GALLARDO COMO TU CONDESA ME HABÍA DICHO! ¡TANTO ME HABLÓ DE TI Y TANTO TE PONDERÓ QUE HICE EL PROPÓSITO DE CONOCERTE!
YA ME CONOCES. ¿QUÉ MÁS QUIERES DE MÍ?
¿QUÉ PUEDES TÚ DARME NI HACER POR MÍ, POBRE INFELIZ, RATÓN PRISIONERO EN LAS ZARPAS DEL LEÓN...?
EN CAMBIO TÚ SÍ PUEDES HACER POR MÍ. ¡RUEGA A SOLIMÁN POR LA CONDESA, ELLA ES BUENA Y HUMILDE...!
¡JA, JA, JA! ¡SI OTRA VEZ VOLVIERA A NACER Y A CAER EN MIS MANOS LA VOLVERÍA A MANDAR MATAR EN EL BOSQUE!
¿QUÉ DICES?

¡EXPLÍCAME ESO DE QUE LA VOLVERÍAS A MATAR! ¡ACLÁRAME QUÉ ES LO QUE HAS QUERIDO DECIR, QUE ME SUGIERE ALGO MONSTRUOSO!
¡JA, JA! ¿TE HA PICADO ALGÚN BICHO?
¡TU LENGUA ES LA QUE HA PICADO, SERPIENTE! ¡QUIETA! ¡AHORA NO SALDRÁS DE AQUÍ! ¡Y VOSOTROS QUIETOS TAMBIÉN!
¿QUIÉN ERES TÚ?
¡"PIRATA NEGRO"!
¡SOLTAD AL "GUERRERO DEL ANTIFAZ" SIN CHISTAR! ¡Y TÚ, AMIGO MÍO, ÁTALOS EN CUANTO ESTÉS LIBRE!
¡HAS SIDO OPORTUNÍSIMO! ¡DIOS TE HA GUIADO!
¡NO SÉ QUÉ COSA SINIESTRA ME QUISISTE DAR A ENTENDER, PERO TE VENDRÁS CON NOSOTROS HASTA QUE AVERIGÜE DÓNDE ESTÁ ANA MARÍA!
¡M-M-M!
¡POR AQUÍ DEBE ESTAR LA CONDESA!
¡AQUÍ! ¡SOCORRO!
¡PERO NO ES ELLA!
¡DESDICHADA MUJER, VÍCTIMA DE LA ASTUCIA DEL MALVADO SOLIMÁN! ¿DÓNDE ESTÁ LA CONDESA DOÑA ANA MARÍA?
¿QUE NUEVAS AMARGURAS AGUARDAN A LOS FIELES ENAMORADOS?

EL PICO DEL ÁGUILA
REVISTA PARA LOS JÓVENES. N.º R.º 6
con EL GUERRERO DEL ANTIFAZ
1'50 ptas

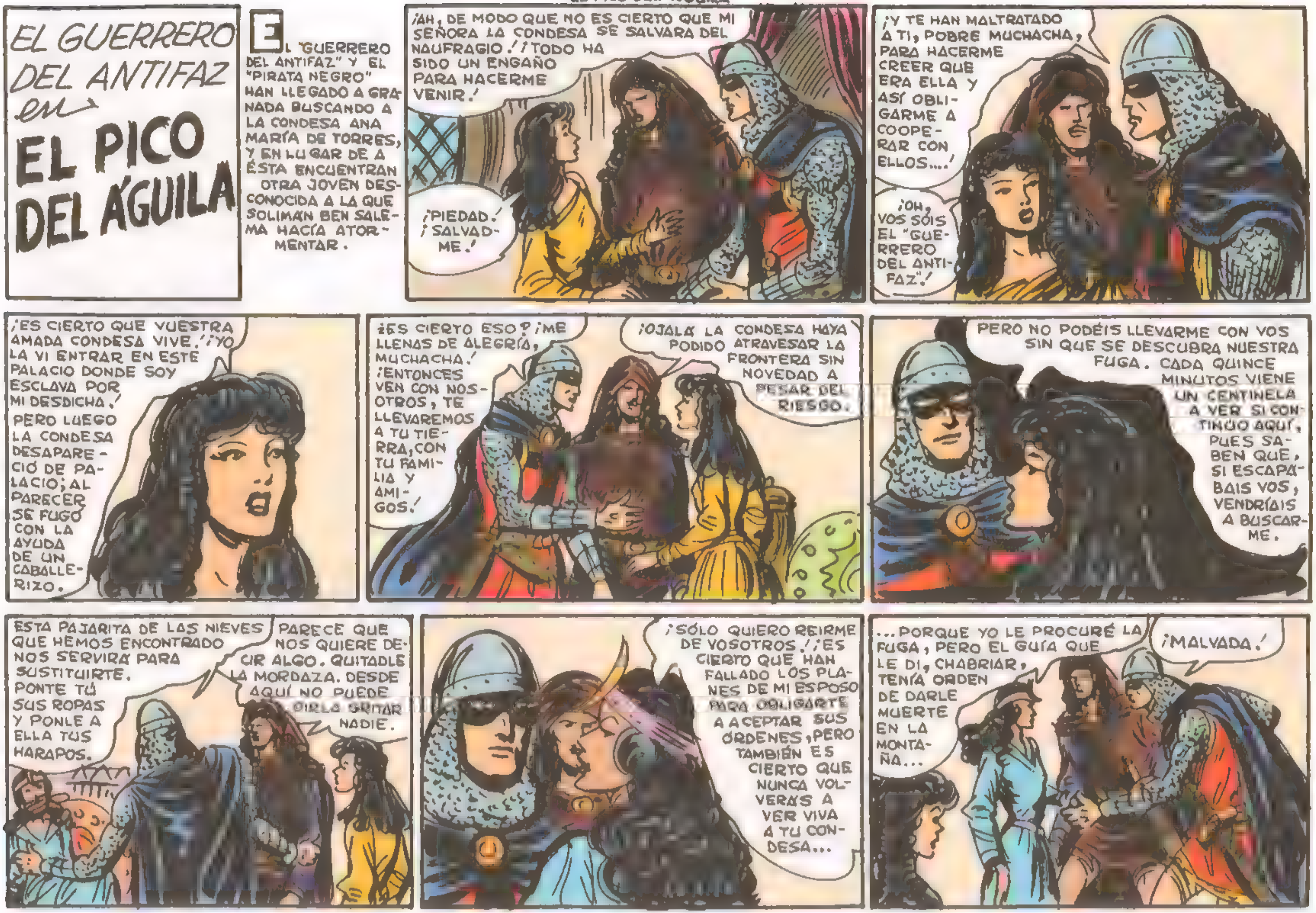
EL GUERRERO DEL ANTIFAZ en
EL PICO DEL ÁGUILA
EL "GUERRERO DEL ANTIFAZ" Y EL "PIRATA NEGRO" HAN LLEGADO A GRANADA BUSCANDO A LA CONDESA ANA MARÍA DE TORRES, Y EN LUGAR DE A ÉSTA ENCUENTRAN OTRA JOVEN DESCONOCIDA A LA QUE SOLIMÁN BEN SALEMA HACÍA ATORMENTAR.
¡AH, DE MODO QUE NO ES CIERTO QUE MI SEÑORA LA CONDESA SE SALVARA DEL NAUFRAGIO! ¡TODO HA SIDO UN ENGAÑO PARA HACERME VENIR!
¡PIEDAD! ¡SALVADME!
¡Y TE HAN MALTRATADO A TI, POBRE MUCHACHA, PARA HACERME CREER QUE ERA ELLA Y ASÍ OBLIGARME A COOPERAR CON ELLOS...!
¡OH, VOS SOIS EL "GUERRERO DEL ANTIFAZ"!
¡ES CIERTO QUE VUESTRA AMADA CONDESA VIVE! ¡YO LA VI ENTRAR EN ESTE PALACIO DONDE SOY ESCLAVA POR MI DESDICHA! PERO LUEGO LA CONDESA DESAPARECIÓ DE PALACIO; AL PARECER SE FUGÓ CON LA AYUDA DE UN CABALLERIZO.
¿ES CIERTO ESO? ¡ME LLENAS DE ALEGRÍA, MUCHACHA! ¡ENTONCES VEN CON NOSOTROS, TE LLEVAREMOS A TU TIERRA, CON TU FAMILIA Y AMIGOS!
¡OJALÁ LA CONDESA HAYA PODIDO ATRAVESAR LA FRONTERA SIN NOVEDAD A PESAR DEL RIESGO!
PERO NO PODÉIS LLEVARME CON VOS SIN QUE SE DESCUBRA NUESTRA FUGA. CADA QUINCE MINUTOS VIENE UN CENTINELA A VER SI CONTINÚO AQUÍ, PUES SABEN QUE, SI ESCAPABAIS VOS, VENDRÍAIS A BUSCARME.
ESTA PAJARITA DE LAS NIEVES QUE HEMOS ENCONTRADO NOS SERVIRÁ PARA SUSTITUIRTE. PONTE TÚ SUS ROPAS Y PONLE A ELLA TUS HARAPOS.
PARECE QUE NOS QUIERE DECIR ALGO. QUÍTADLE LA MORDAZA. DESDE AQUÍ NO PUEDE OIRLA GRITAR NADIE.
¡SÓLO QUIERO REIRME DE VOSOTROS! ¡ES CIERTO QUE HAN FALLADO LOS PLANES DE MI ESPOSO PARA OBLIGARTE A ACEPTAR SUS ÓRDENES, PERO TAMBIÉN ES CIERTO QUE NUNCA VOLVERÁS A VER VIVA A TU CONDESA...
...PORQUE YO LE PROCURÉ LA FUGA, PERO EL GUÍA QUE LE DI, CHABRIAR, TENÍA ORDEN DE DARLE MUERTE EN LA MONTAÑA...
¡MALVADA!

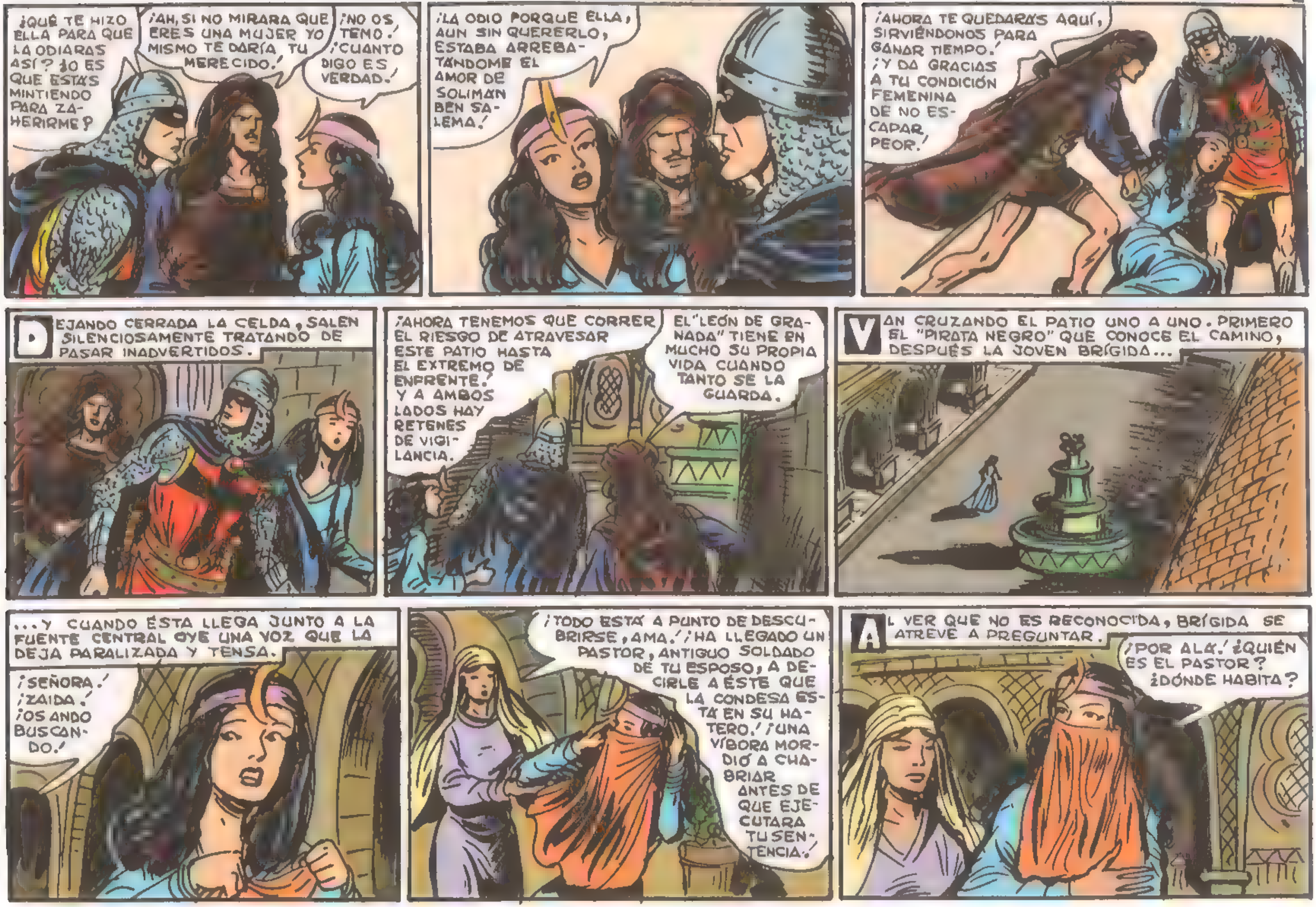
¿QUÉ TE HIZO ELLA PARA QUE LA ODIARAS ASÍ? ¿O ES QUE ESTÁS MINTIENDO PARA ZAHERIRME?
¡AH, SI NO MIRARA QUE ERES UNA MUJER YO MISMO TE DARÍA TU MERECIDO!
¡NO OS TEMO! ¡CUANTO DIGO ES VERDAD!
¡LA ODIO PORQUE ELLA, AUN SIN QUERERLO, ESTABA ARREBATÁNDOME EL AMOR DE SOLIMAN BEN SALEMA!
¡AHORA TE QUEDARÁS AQUÍ, SIRVIÉNDONOS PARA GANAR TIEMPO! ¡Y DA GRACIAS A TU CONDICIÓN FEMENINA DE NO ESCAPAR PEOR!
DEJANDO CERRADA LA CELDA, SALEN SILENCIOSAMENTE TRATANDO DE PASAR INADVERTIDOS.
¡AHORA TENEMOS QUE CORRER EL RIESGO DE ATRAVESAR ESTE PATIO HASTA EL EXTREMO DE ENFRENTE! Y A AMBOS LADOS HAY RETENES DE VIGILANCIA.
EL "LEÓN DE GRANADA" TIENE EN MUCHO SU PROPIA VIDA CUANDO TANTO SE LA GUARDA.
VAN CRUZANDO EL PATIO UNO A UNO. PRIMERO EL "PIRATA NEGRO" QUE CONOCE EL CAMINO, DESPUÉS LA JOVEN BRÍGIDA...
...Y CUANDO ÉSTA LLEGA JUNTO A LA FUENTE CENTRAL OYE UNA VOZ QUE LA DEJA PARALIZADA Y TENSA.
¡SEÑORA! ¡ZAIDA! ¡OS ANDO BUSCANDO!
¡TODO ESTÁ A PUNTO DE DESCUBRIRSE, AMA! ¡HA LLEGADO UN PASTOR, ANTIGUO SOLDADO DE TU ESPOSO, A DECIRLE A ÉSTE QUE LA CONDESA ESTÁ EN SU HATERO! ¡UNA VÍBORA MORDIÓ A CHABRIAR ANTES DE QUE EJECUTARA TU SENTENCIA!
AL VER QUE NO ES RECONOCIDA, BRÍGIDA SE ATREVE A PREGUNTAR.
¡POR ALÁ! ¿QUIÉN ES EL PASTOR? ¿DÓNDE HABITA?

¡ABÚ LO LLAMÓ TU ESPOSO, Y DIJO VIVIR AL OTRO LADO DE LA BARRANCA DEL ENCINAR VIEJO!
¡PRONTO, HAZ QUE ME PREPAREN TRES CABALLOS! DOS HOMBRES FIELES, VESTIDOS DE "GUERRERO DEL ANTIFAZ" UNO Y DE "PIRATA NEGRO" EL OTRO, ME ACOMPAÑARÁN! ¡CORRE, ES CUESTIÓN DE VIDA O MUERTE PARA MÍ!
TENSOS, PRESTOS A INTERVENIR, EL "GUERRERO DEL ANTIFAZ" Y EL "PIRATA NEGRO" VEN EL FIN DE LA ENTREVISTA.
¿QUÉ FUE? ¿NO OS CONOCIÓ ESA MUJER?
¡HA SIDO NUESTRA PROVIDENCIA!
ELLA ME HA DICHO DONDE ESTÁ LA CONDESA, AÚN CON VIDA PERO EN PELIGRO.
¡EL CIELO NOS VALE! ¡PERO NECESITAMOS CABALLOS!
¡AQUELLOS TRES SON PARA NOSOTROS! ¡DISIMULAD UN POCO, TOMAD AIRE DE HOMBRES CANSADOS Y SALGAMOS SIN TEMOR!
¡NO NECESITO ESCOLTA! ¡YO SABRÉ RECOMPENSAR VUESTRO SILENCIO CON LARGUEZA!
¡SIEMPRE ERES GENEROSA EN TUS DÁDIVAS! ¡PERO TEN CUIDADO QUE NO TE DESCUBRA SOLIMÁN, ESTÁ LOCO POR LA CONDESA CRISTIANA!
¡ESTAMOS ADMIRADOS DE TU VALOR Y DE TU HABILIDAD, BRÍGIDA! ¡NOS HAS PAGADO CON CRECES EL HABERTE SACADO DE TU MAZMORRA!
¡OH, PERO SI YO ESTABA TEMBLANDO DE MIEDO, AUNQUE LO DISIMULABA!
LA BARRANCA DEL ENCINAR VIEJO ESTÁ POR EL LADO DE LEVANTE. ES EL PEOR CAMINO.

¡SI TÚ CONOCES EL CAMINO CONFIAMOS EN TI! ¡YA HAS DADO PRUEBA DE VALÍA!
EL TRAIDOR ABÚ GUÍA AL "LEÓN DE GRANADA" HACIA SU CABAÑA DONDE ESTÁ REFUGIADA LA DESDICHADA CONDESA.
¡ALLÍ ESTÁ NUESTRO HATERO, SEÑOR!
¡AH, POR FIN VOLVERÁ LA CRISTIANA A MIS MANOS! ¡Y NUNCA MÁS DEJARÉ QUE SE SEPARE DE MI LADO! ¡NI AUN CUANDO EL "GUERRERO DE ANTIFAZ" HAYA CUMPLIDO MIS INSTRUCCIONES!
¡TÍO ALÍ! ¡UNA PATRULLA DE HOMBRES ARMADOS VIENE HACIA NUESTRA CASA POR LA SENDA!
¡VIENEN POR MÍ! ¡ME HAN SEGUIDO! ¡NO, NO QUIERO IR CON ELLOS! ¡VIRGEN SANTÍSIMA, SÁLVAME TÚ QUE TANTAS VECES ME HAS PROTEGIDO!
¡NI EL MISMO REY TE ARRANCARÍA DE NOSOTROS QUE CONOCEMOS LAS OBLIGACIONES DE LA HOSPITALIDAD! ¡TE DEFENDEREMOS A COSTA DE NUESTRA SANGRE SI ES PRECISO!
ES INÚTIL, SOLO SOIS TRES Y ELLOS QUINCE MANDADOS POR EL "LEÓN DE GRANADA".
¡PERO NOSOTROS CONOCEMOS LOS ESCONDITES DE LA MONTAÑA MIL VECES MEJOR QUE ELLOS! ¡VEN CON NOSOTROS!
¡OH, GRACIAS!
¡HAMED, TÚ LLÉVATE AL ENFERMO SI YA PUEDE ANDAR, Y OCULTAOS EN LA CUEVA DEL AGUA!
¡ALÁ TE PROTEJA, TÍO ALÍ, Y A NOSOTROS!

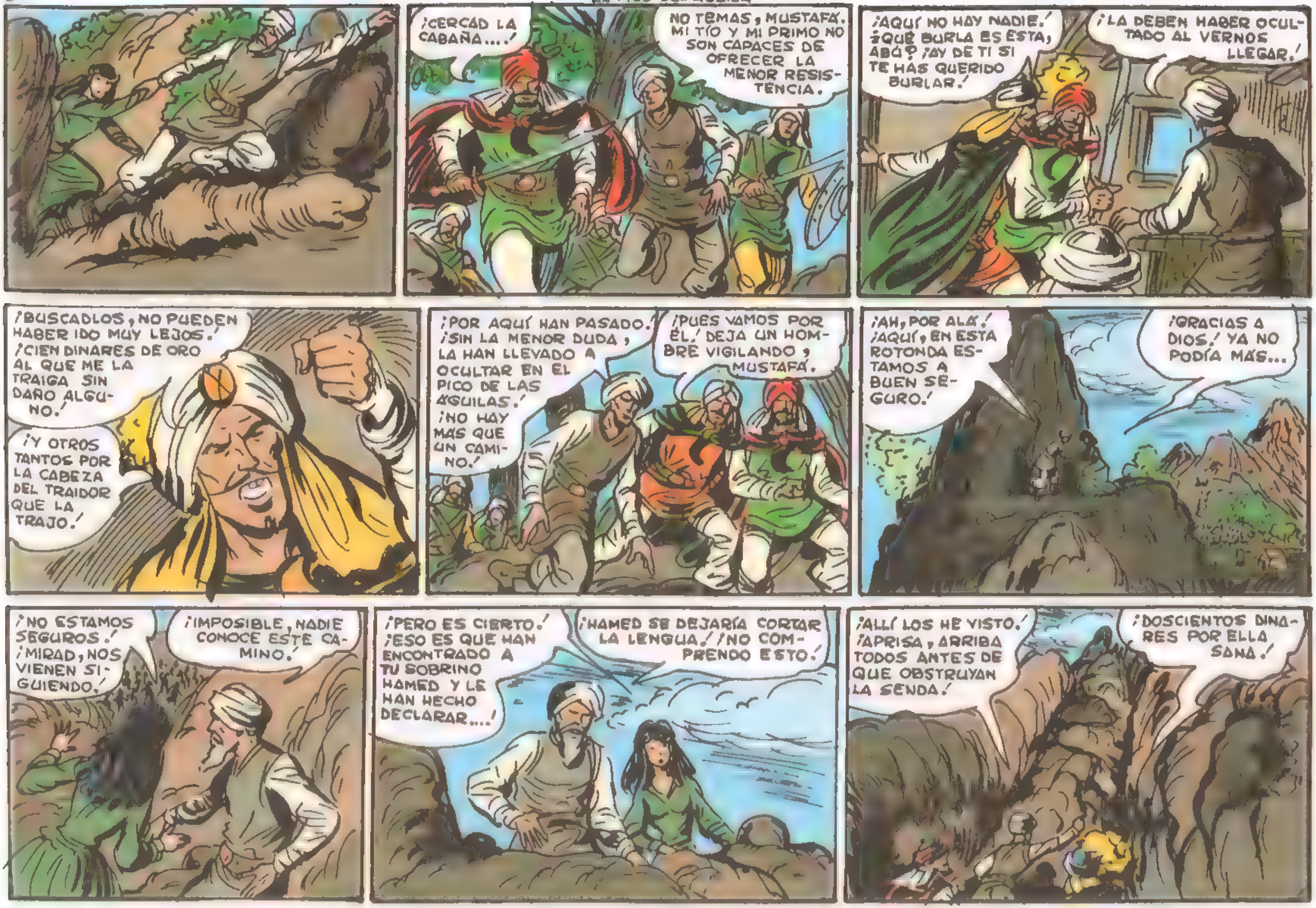
¡CERCAD LA CABAÑA....!
NO TEMAS, MUSTAFÁ. MI TÍO Y MI PRIMO NO SON CAPACES DE OFRECER LA MENOR RESISTENCIA.
¡AQUÍ NO HAY NADIE! ¿QUÉ BURLA ES ESTA, ABÚ? ¡AY DE TI SI TE HAS QUERIDO BURLAR!
¡LA DEBEN HABER OCULTADO AL VERNOS LLEGAR!
¡BUSCADLOS, NO PUEDEN HABER IDO MUY LEJOS! ¡CIEN DINARES DE ORO AL QUE ME LA TRAIGA SIN DAÑO ALGUNO!
¡Y OTROS TANTOS POR LA CABEZA DEL TRAIDOR QUE LA TRAJO!
¡POR AQUÍ HAN PASADO! ¡SIN LA MENOR DUDA, LA HAN LLEVADO A OCULTAR EN EL PICO DE LAS ÁGUILAS! ¡NO HAY MÁS QUE UN CAMINO!
¡PUES VAMOS POR ÉL! DEJA UN HOMBRE VIGILANDO, MUSTAFÁ.
¡AH, POR ALÁ! ¡AQUÍ, EN ESTA ROTONDA ESTAMOS A BUEN SEGURO!
¡GRACIAS A DIOS! YA NO PODÍA MÁS...
¡NO ESTAMOS SEGUROS! ¡MIRAD, NOS VIENEN SIGUIENDO!
¡IMPOSIBLE, NADIE CONOCE ESTE CAMINO!
¡PERO ES CIERTO! ¡ESO ES QUE HAN ENCONTRADO A TU SOBRINO HAMED Y LE HAN HECHO DECLARAR....!
¡HAMED SE DEJARÍA CORTAR LA LENGUA! ¡NO COMPRENDO ESTO!
¡ALLÍ LOS HE VISTO! ¡APRISA, ARRIBA TODOS ANTES DE QUE OBSTRUYAN LA SENDA!
¡DOSCIENTOS DINARES POR ELLA SANA!

¡ESTAMOS PERDIDOS! ¡OH, SI EL "GUERRERO DEL ANTIFAZ" ESTUVIESE CERCA Y SUPIERA NUESTRA SITUACIÓN VOLARÍA A SALVARNOS!
PERO NO ESTÁ TU "GUERRERO"... ACÉRCAME PIEDRAS DE ESAS.
¡ESTO LOS CONTENDRÁ ALGÚN TIEMPO!
¡OH!
¡ATRÁS! ¡TENEMOS QUE RENUNCIAR A LA CAZA! ¡CON POCAS PIEDRAS PUEDE ROMPERNOS LA CABEZA A TODOS!
¡ABÚ, MALDITO DE ALÁ! ¿ESTÁS SEGURO DE QUE NO HAY NINGÚN OTRO CAMINO PARA SUBIR ALLÁ ARRIBA? ¡POR AQUÍ ES IMPOSIBLE CONTINUAR!
NINGUNO...
PERO SE PUEDE ESCALAR EL PICO POR LA PARTE OPUESTA. DE TODOS MODOS TAMBIÉN PUEDEN BATIR A CUALQUIERA CON LAS PIEDRAS DE QUE ESTÁ COMPUESTO EL PICO.
¡PUES SUBE TÚ, QUIZÁ NO SE HAYAN FIJADO EN QUE TÚ NOS GUÍAS! ¡LLÉVATE UNA ESCALA QUE TRAEMOS Y ÉCHALA DURANTE LA TARDE O LA NOCHE!
PERO ME EXPONGO A QUE ME HAYAN VISTO... ESTÁ BIEN, ME ARRIESGARÉ.
ABÚ NO SE ATREVE A REPLICAR Y TIENE QUE ASCENDER, PALMO A PALMO, POR DETRÁS DEL PICACHO.
¡TÍO ALÍ!
¡PERO, ABÚ! ¿DE DÓNDE SALES? ¡ERES NUESTRA PROVIDENCIA!
¿DE DÓNDE HAS SACADO ESA ESCALERA? ¿DÓNDE HAS ESTADO?
¡SE LA HE QUITADO A LOS SOLDADOS! ¡LA USAREMOS PARA DESCENDER Y ESCAPAR ESTA NOCHE!
ES UNA BUENA IDEA.

EL "GUERRERO DEL ANTIFAZ", EL "PIRATA NEGRO" Y LA HERMOSA BRÍGIDA APRESURAN EL PASO DE SUS CORCELES.
Y AL FIN DAN VISTA A LA CHOZA DE LOS PASTORES.
¡ALTO! ¡ALLÍ ESTÁN LOS CABALLOS DE LOS SOLDADOS GRANADINOS!
¡QUIZÁ YA HEMOS LLEGADO TARDE! ¡PERO HAY QUE INTENTARLO TODO!
PERO ¿DÓNDE HAN IDO LOS JINETES?
HAS SIDO MUY VALIENTE BRÍGIDA, PERO LO QUE VA A EMPEZAR AHORA NO ES PARA MUJERES. TE RUEGO QUE AGUARDES OCULTA EN ESE MATORRAL INMEDIATO, GUARDANDO LOS CABALLOS. SI ALGO GRAVE NOS SUCEDIERA... PROMÉTEME QUE IRÁS A CASTILLA.
TODOS CONOCERÁN VUESTRO HEROISMO.
¡AH! ¿QUÉ ES, POR ALÁ,...?
¡TÚ ÚLTIMO MINUTO SI DAS UN SOLO GRITO!
¿DÓNDE ESTÁ SOLIMÁN? ¿Y DÓNDE LA CONDESA CRISTIANA?
A... ARRIBA, EN EL "PICO DE LAS ÁGUILAS". HAN IDO A BUSCARLA A ELLA QUE SE HA REFUGIADO ALLÍ CON UN PASTOR.
¡CHITS! ¡SEÑORA! ¡SEÑORA!
¡OH! ¿QUIÉN ERES TÚ? ¿QUÉ QUIERES?
VENID CONMIGO Y OS OCULTARÉIS EN UNA CUEVA MÁS SEGURA. MI ABUELO ESTÁ GUIANDO A VUESTRA AMIGA POR EL "PICO DEL ÁGUILA".
¿ASÍ QUE TÚ ERES AMIGO DE LA CONDESA?

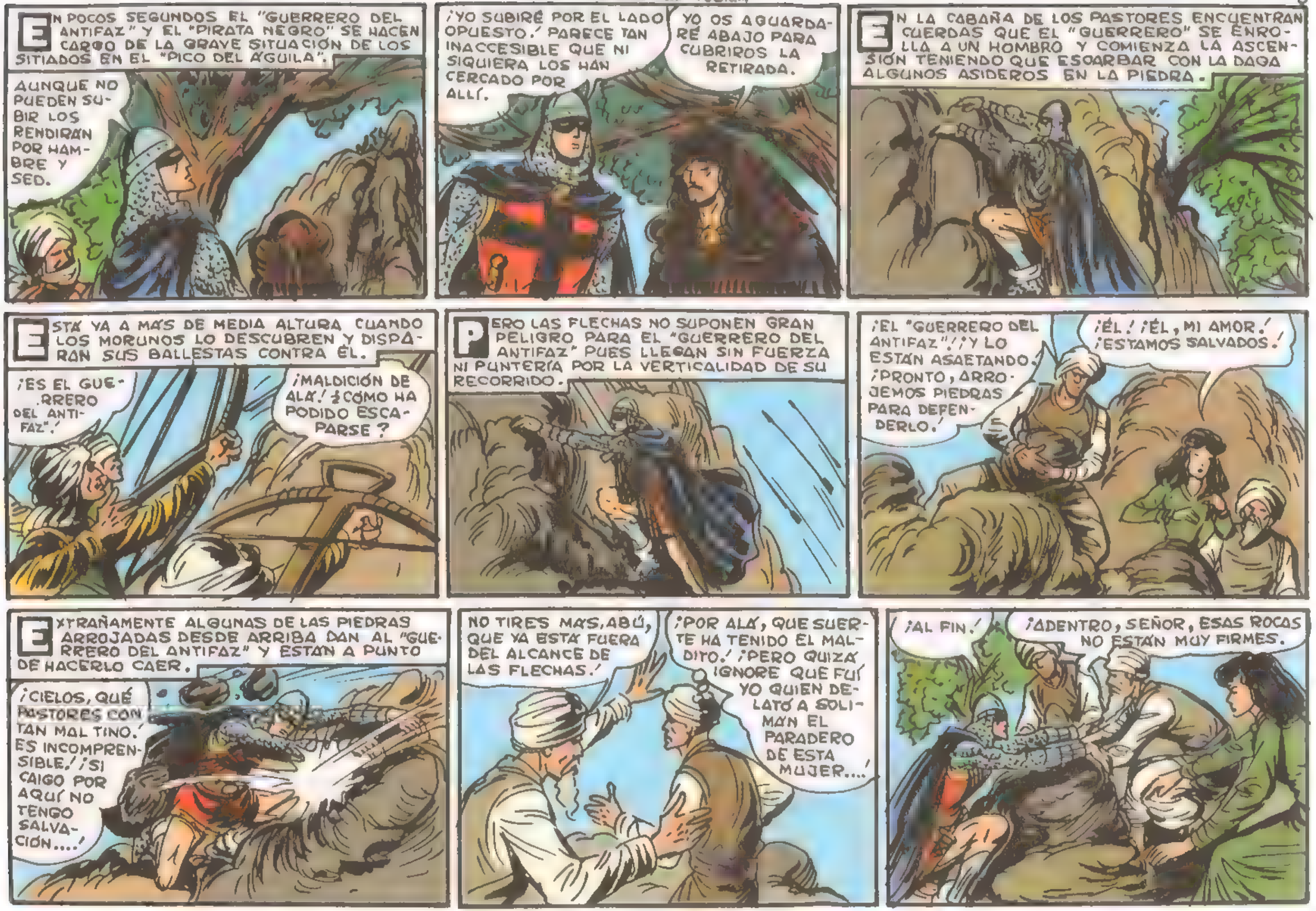
EN POCOS SEGUNDOS EL "GUERRERO DEL ANTIFAZ" Y EL "PIRATA NEGRO" SE HACEN CARGO DE LA GRAVE SITUACIÓN DE LOS SITIADOS EN EL "PICO DEL ÁGUILA".
AUNQUE NO PUEDEN SUBIR LOS RENDIRÁN POR HAMBRE Y SED.
¡YO SUBIRÉ POR EL LADO OPUESTO! PARECE TAN INACCESIBLE QUE NI SIQUIERA LOS HAN CERCADO POR ALLÍ.
YO OS AGUARDARÉ ABAJO PARA CUBRIROS LA RETIRADA.
EN LA CABAÑA DE LOS PASTORES ENCUENTRAN CUERDAS QUE EL "GUERRERO" SE ENROLLA A UN HOMBRO Y COMIENZA LA ASCENSIÓN TENIENDO QUE ESCARBAR CON LA DAGA ALGUNOS ASIDEROS EN LA PIEDRA.
ESTÁ YA A MÁS DE MEDIA ALTURA CUANDO LOS MORUNOS LO DESCUBREN Y DISPARAN SUS BALLESTAS CONTRA ÉL.
¡ES EL GUERRERO DEL ANTIFAZ"!
¡MALDICIÓN DE ALÁ! ¿CÓMO HA PODIDO ESCAPARSE?
PERO LAS FLECHAS NO SUPONEN GRAN PELIGRO PARA EL "GUERRERO DEL ANTIFAZ" PUES LLEGAN SIN FUERZA NI PUNTERÍA POR LA VERTICALIDAD DE SU RECORRIDO.
¡EL "GUERRERO DEL ANTIFAZ"! ¡Y LO ESTÁN ASAETANDO! ¡PRONTO, ARROJEMOS PIEDRAS PARA DEFENDERLO!
¡ÉL! ¡ÉL, MI AMOR! ¡ESTAMOS SALVADOS!
EXTRAÑAMENTE ALGUNAS DE LAS PIEDRAS ARROJADAS DESDE ARRIBA DAN AL "GUERRERO DEL ANTIFAZ" Y ESTÁN A PUNTO DE HACERLO CAER.
¡CIELOS, QUÉ PASTORES CON TAN MAL TINO! ¡ES INCOMPRENSIBLE! ¡SI CAIGO POR AQUÍ NO TENGO SALVACIÓN....!
NO TIRES MÁS, ABÚ, QUE YA ESTÁ FUERA DEL ALCANCE DE LAS FLECHAS!
¡POR ALÁ, QUE SUERTE HA TENIDO EL MALDITO! ¡PERO QUIZÁ IGNORE QUE FUÍ YO QUIEN DELATÓ A SOLIMÁN EL PARADERO DE ESTA MUJER....!
¡AL FIN!
¡ADENTRO, SEÑOR, ESAS ROCAS NO ESTÁN MUY FIRMES.

¡ANA MARÍA...! ¡OH, CUÁN BUENO ES DIOS QUE ME HA CONCEDIDO ESTA ALEGRÍA!
SEÑOR,... YO TENGO LÁGRIMAS DE ALEGRÍA Y DE AGRADECIMIENTO.
OS CREÍ PERDIDA EN EL MAR PARA SIEMPRE... POR ESO ESTA ALEGRÍA MÍA DE AHORA ES TAN INMENSA.
¿POR QUÉ OS ALEGRÁIS TANTO SI AÚN PUEDE QUE NO ESCAPEMOS CON VIDA? ¡ESTAMOS COMPLETAMENTE CERCADOS!
TRAIGO UNA CUERDA PARA DESCENDER AHORA.
¡PERO NO NOS DARÁN TIEMPO DE LLEGAR ABAJO!
SÓLO SON CATORCE HOMBRES DISTANCIADOS POR LA BASE DEL PICO. ¡Y YO TENGO ABAJO UN AMIGO QUE NOS ABRIRÁ CAMINO EN CUANTO YO LE HAGA UNA SEÑAL!
¡VOS LO SABRÉIS BIEN CUANDO TANTO CONFIÁIS! PERO BAJAREMOS MEJOR POR LA ESCALA QUE ANTES TRAJO ABÚ CON EL MISMO PROPÓSITO.
¡ABÚ...! ESE ES EL NOMBRE DEL TRAIDOR QUE DIJO A SOLIMÁN BEN SALEMA DONDE SE HABÍA REFUGIADO DOÑA ANA MARÍA.
¡TÚ! ¡TRAIDOR DE MI HONRA, DE MI HOSPITALIDAD! ¡HAS MANCHADO MIS CANAS CON TAMAÑA FELONÍA!
¡MIENTE, TÍO! ¡MIENTE, SEÑORA! ¡MENTÍS, GUERRERO DEL ANTIFAZ!
¡PUESTO QUE FUISTE SOLDADO, SOSTENDRÉ LO DICHO DONDE Y CUANDO QUIERAS!
¡AHORA MISMO! ¡TE VOY A MATAR! ¡Y ESO ACLARARÁ POR COMPLETO LA SITUACIÓN!
ENTONCES TÍO ALÍ DESCUBRE QUE YA LA ESCALERA ESTABA TENDIDA Y LOS SOLDADOS ASCIENDEN POR ELLA.
¡AH, PUES ERA CIERTO!

SE DISPONE A CORTARLA CON LA GUMIA, PERO UNA FLECHA DISPARADA POR EL PRIMERO DE LOS QUE ASCIENDEN SIEGA SU ACCIÓN...
¡ACABEMOS DE UNA VEZ, TRAIDOR! ¡MERECÍAS ALGO PEOR!
¡SOCORRO! ¡SOCORRO, "GUERRERO"!
¡AH, LINDA GACELA, AL FIN VOLVEMOS A ENCONTRARNOS!
¡ATRÁS! ¡NO LA TOQUES, MISERABLE!
¿CÓMO TE ATREVES? ¡TE VENCÍ UNA VEZ Y TE VOLVERÉ A VENCER AHORA!
EL "PIRATA NEGRO" SE APODERA DE UNA BALLESTA Y DISPARA CON ELLA IMPIDIENDO A LOS SOLDADOS SUBIR A AYUDAR A SU ADALID.
¡AH, NO ME GUSTA ESTO, ES COMO CAZAR PÁJAROS!
DE NUEVO A SOLAS, LOS DOS COLOSOS SE ACOMETEN DISPUTÁNDOSE A LA CONDESITA.
¡YA NO ME IMPORTA QUE AQUÍ SE VENTILE LA SUERTE DE GRANADA! ¡SÓLO ME INTERESA ESA MUJER QUE ES...!
¡ES... TU INSENSATEZ!
¡RESBALASTE! ¡AHORA ES LA MÍA!
¡AAAAH!
¡EL ABISMO!
FIN

UN ENCUENTRO INOPORTUNO
con EL GUERRERO DEL ANTIFÁZ
1'50 ptas
REVISTA PARA LOS JÓVENES. N.º R.º 6

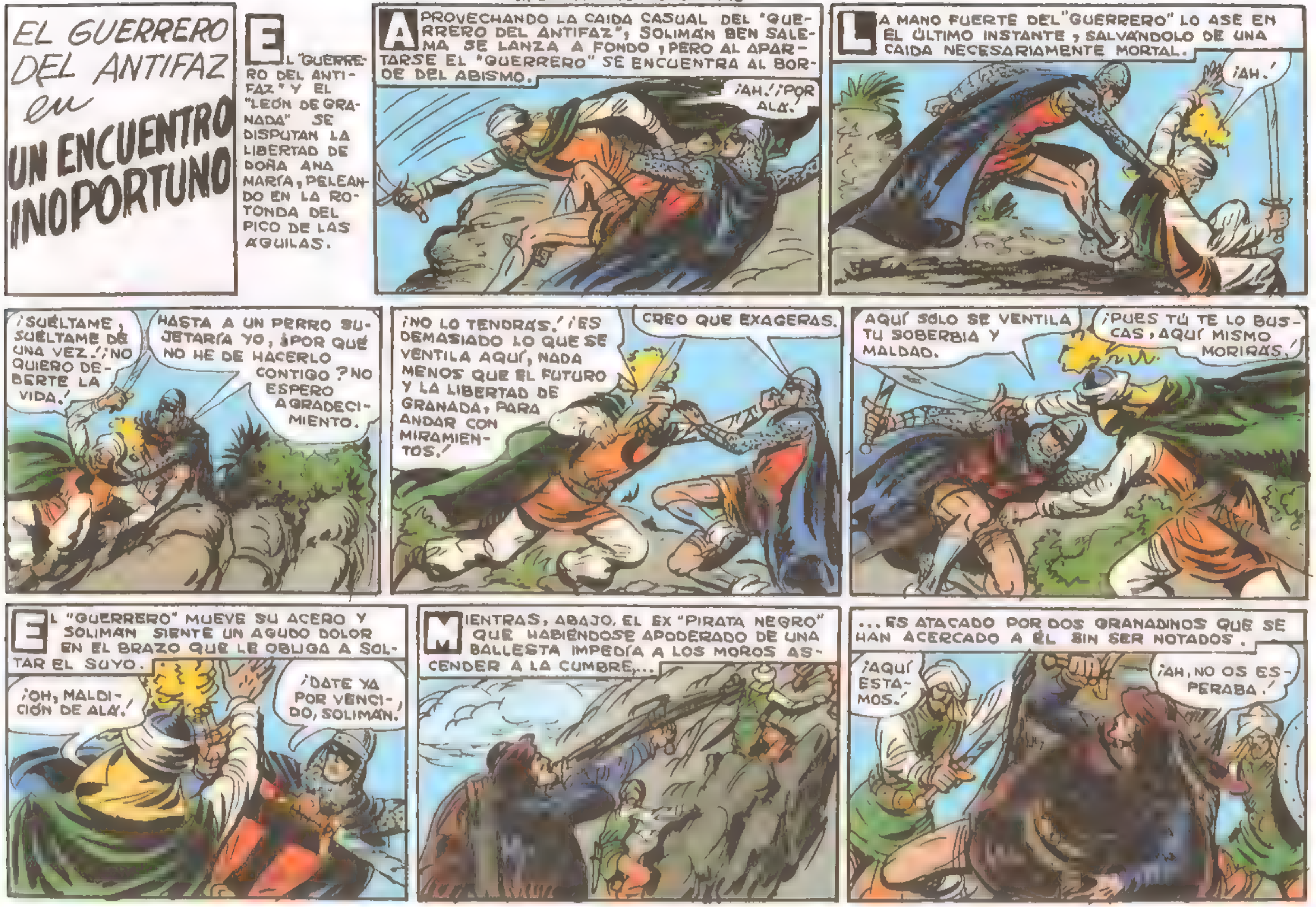
EL GUERRERO DEL ANTIFAZ en UN ENCUENTRO INOPORTUNO
EL "GUERRERO DEL ANTIFAZ" Y EL "LEÓN DE GRANADA" SE DISPUTAN LA LIBERTAD DE DOÑA ANA MARÍA, PELEANDO EN LA ROTONDA DEL PICO DE LAS ÁGUILAS.
APROVECHANDO LA CAIDA CASUAL DEL "GUERRERO DEL ANTIFAZ", SOLIMÁN BEN SALEMA SE LANZA A FONDO, PERO AL APARTARSE EL "GUERRERO" SE ENCUENTRA AL BORDE DEL ABISMO.
¡AH! ¡POR ALÁ!
LA MANO FUERTE DEL "GUERRERO" LO ASE EN EL ÚLTIMO INSTANTE, SALVÁNDOLO DE UNA CAIDA NECESARIAMENTE MORTAL.
¡AH!
¡SUÉLTAME, SUÉLTAME DE UNA VEZ! ¡NO QUIERO DEBERTE LA VIDA!
HASTA A UN PERRO SUJETARÍA YO, ¿POR QUÉ NO HE DE HACERLO CONTIGO? NO ESPERO AGRADECIMIENTO.
¡NO LO TENDRÁS! ¡ES DEMASIADO LO QUE SE VENTILA AQUÍ, NADA MENOS QUE EL FUTURO Y LA LIBERTAD DE GRANADA, PARA ANDAR CON MIRAMIENTOS!
CREO QUE EXAGERAS.
AQUÍ SÓLO SE VENTILA TU SOBERBIA Y MALDAD.
¡PUES TÚ TE LO BUSCAS, AQUÍ MISMO MORIRÁS!
EL "GUERRERO" MUEVE SU ACERO Y SOLIMÁN SIENTE UN AGUDO DOLOR EN EL BRAZO QUE LE OBLIGA A SOLTAR EL SUYO.
¡OH, MALDICIÓN DE ALÁ!
¡DATE YA POR VENCIDO, SOLIMÁN!
MIENTRAS, ABAJO, EL EX "PIRATA NEGRO" QUE HABIÉNDOSE APODERADO DE UNA BALLESTA IMPEDÍA A LOS MOROS ASCENDER A LA CUMBRE...
...ES ATACADO POR DOS GRANADINOS QUE SE HAN ACERCADO A ÉL SIN SER NOTADOS.
¡AQUÍ ESTAMOS!
¡AH, NO OS ESPERABA!

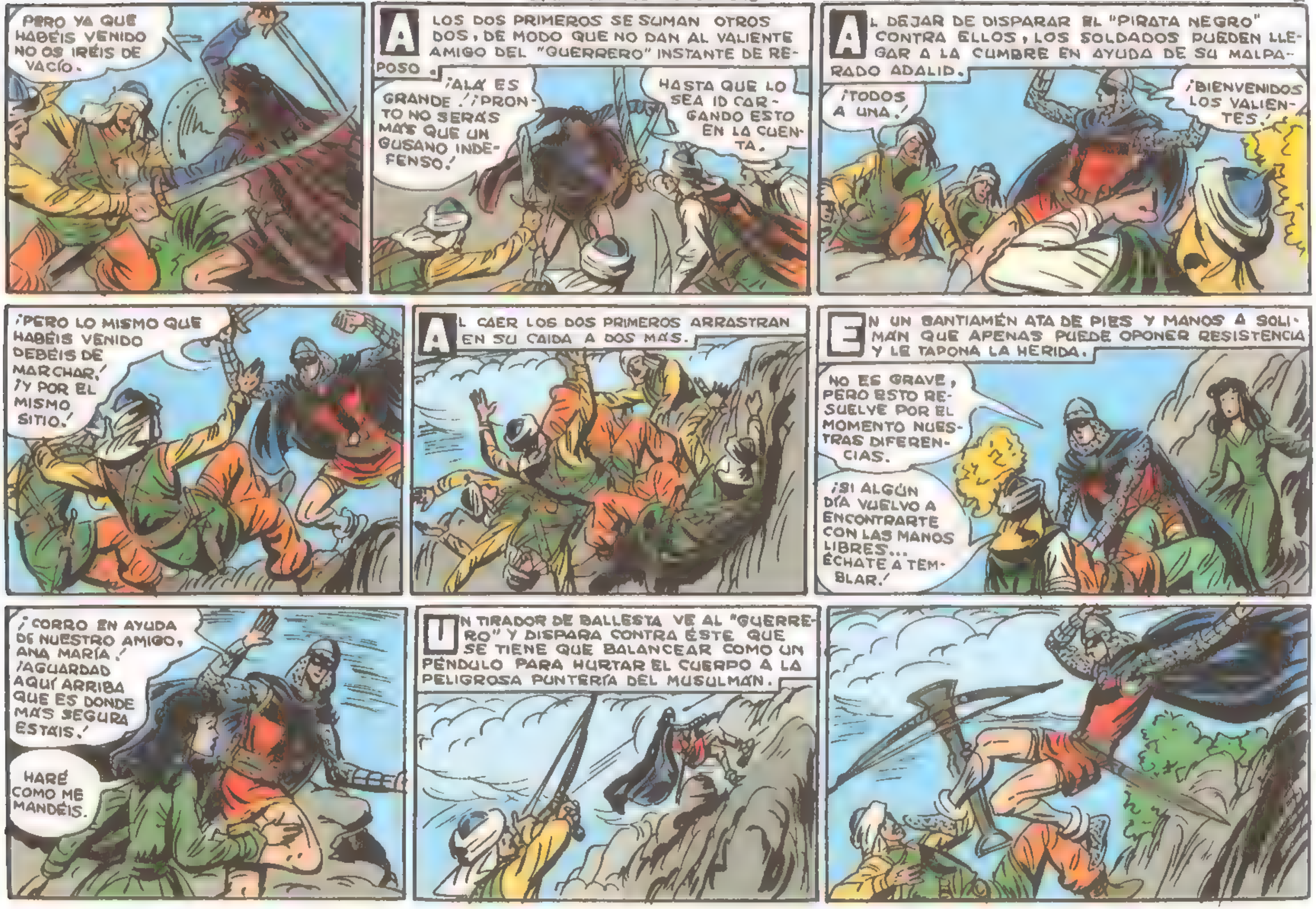
PERO YA QUE HABÉIS VENIDO NO OS IRÉIS DE VACÍO.
A LOS DOS PRIMEROS SE SUMAN OTROS DOS, DE MODO QUE NO DAN AL VALIENTE AMIGO DEL "GUERRERO" INSTANTE DE REPOSO.
¡ALÁ ES GRANDE! ¡PRONTO NO SERÁS MÁS QUE UN GUSANO INDEFENSO!
HASTA QUE LO SEA ID CARGANDO ESTO EN LA CUENTA.
AL DEJAR DE DISPARAR EL "PIRATA NEGRO" CONTRA ELLOS, LOS SOLDADOS PUEDEN LLEGAR A LA CUMBRE EN AYUDA DE SU MALPARADO ADALID.
¡TODOS A UNA!
¡BIENVENIDOS LOS VALIENTES!
¡PERO LO MISMO QUE HABÉIS VENIDO DEBÉIS DE MARCHAR! ¡Y POR EL MISMO SITIO!
AL CAER LOS DOS PRIMEROS ARRASTRAN EN SU CAÍDA A DOS MÁS.
EN UN SANTIAMÉN ATA DE PIES Y MANOS A SOLIMÁN QUE APENAS PUEDE OPONER RESISTENCIA Y LE TAPONA LA HERIDA.
NO ES GRAVE, PERO ESTO RESUELVE POR EL MOMENTO NUESTRAS DIFERENCIAS.
¡SI ALGÚN DÍA VUELVO A ENCONTRARTE CON LAS MANOS LIBRES... ÉCHATE A TEMBLAR!
¡CORRO EN AYUDA DE NUESTRO AMIGO, ANA MARÍA! ¡AGUARDAD AQUÍ ARRIBA QUE ES DONDE MÁS SEGURA ESTÁIS!
HARÉ COMO ME MANDÉIS.
UN TIRADOR DE BALLESTA VE AL "GUERRERO" Y DISPARA CONTRA ÉSTE QUE SE TIENE QUE BALANCEAR COMO UN PÉNDULO PARA HURTAR EL CUERPO A LA PELIGROSA PUNTERÍA DEL MUSULMÁN.

¡ESTOY A TU LADO, "PIRATA NEGRO"! ¡HAREMOS MORDER EL POLVO A ESTOS DESDICHADOS!
¡CON VOS AQUÍ NO ES COSA MUY DIFÍCIL!
LA FAMA DE LOS DOS HOMBRES Y EL TEMOR A SUS ARMAS CAUSAN MÁS ESTRAGOS QUE ESTAS MISMAS Y EN POCOS MINUTOS EL QUE NO ESTÁ HERIDO Y MAGULLADO ESTÁ ACOBARDADO Y SIN ALIENTOS.
¡NOS RENDIMOS! ¡TENED COMPASIÓN, NOSOTROS NO SOMOS MÁS QUE MANDATARIOS!
¡COBARDES! ¡ESO ES LO QUE SOIS! ¡AYUDAD A CAMINAR A VUESTROS AMIGOS!
A PUNTA DE ALFANJE LES HACEN SUBIR UNO TRAS OTRO A LO ALTO DEL PICACHO.
AQUÍ OS QUEDARÉIS BIEN EMPAQUETADOS HASTA QUE VENGAN VUESTROS CAMARADAS A RECOGEROS.
¡PERO NADIE PUEDE VERNOS DESDE ABAJO! ¡MORIREMOS DE HAMBRE Y SED!
YA AVISAREMOS A QUIEN SE INTERESE POR VOSOTROS.
DESPUÉS DESCIENDEN AYUDANDO A DESCENDER A LA ASUSTADA ANA MARÍA.
EL PASTOR ALÍ SE ENCUENTRA SIN VIDA AL PIE DE LA ATALAYA.
¡MURIÓ POR PROTEGERME A MÍ! ¡NUNCA OLVIDARÉ SU GENEROSIDAD! ¡OJALÁ SU SOBRINO HAMED HAYA TENIDO MÁS SUERTE!
LO MANDÓ ESCONDERSE CON CHABRIAR, QUE ESTÁ ENFERMO, EN UNA CUEVA POR ALLÁ ABAJO.
¿QUIERES IR A BUSCARLO Y LLAMAR A BRÍGIDA QUE DEBE ESTAR CERCA, MIENTRAS ESCRIBO UNA ESQUELA?
ES UNA CARTA AL REY BOABDIL, DÁNDOLE CUENTA DE LAS INDIGNAS HAZAÑAS DEL "LEÓN DE GRANADA" ACOSANDO A DOS MUJERES PARA PERPETRAR UNA FELONÍA.

BRÍGIDA Y HAMED AGUARDABAN EN UNA GRUTA EL RESULTADO DE LA BATALLA ENTRE EL TÍO ALÍ, EL "GUERRERO" Y EL "PIRATA NEGRO" CONTRA LA PATRULLA DE SOLIMÁN Y MUSTAFÁ.
CHABRIAR, EL SAYÓN PAGADO POR ZAIDA, RECOBRA EN PARTE SU LUCIDEZ MENTAL, SALIENDO DEL SOPOR EN QUE LA FIEBRE INTENSÍSIMA LO HABÍA SUMIDO.
¿CÓMO OS ENCONTRÁIS? PARECE QUE VENCIMOS AL VENENO QUE LA VÍBORA OS INOCULÓ.
OFUSCADO TODAVÍA, CLAVA SUS OJOS EN BRÍGIDA QUE AÚN LLEVA LAS GALAS DE LA FAVORITA DE SOLEIMÁN.
¡ZAIDA! ¡TÚ, ARPÍA!
¡TÚ HAS ESTADO A PUNTO DE CONVERTIRME EN ASESINO DE LA MUJER MÁS BUENA DEL MUNDO! ¡TÚ ME TENTASTE Y CORROMPISTE MI CORAZÓN CON TUS DÁDIVAS! ¡PERO TE VOY A MATAR PARA VENGARLA Y HACER JUSTICIA!
¡OH, MI CUELLO! ¡NO, NO, YO NO SOY ZAIDA!
¡POR ALÁ, SOLTADLA! ¿NO VEÍS QUE NO ES ZAIDA AUNQUE LLEVE SUS ROPAS SINO UNA CRISTIANA! ¡SOLTADLA OS DIGO!
¡QUITA, HIJO DE GUSANO! ¡FUERA, NO INTERRUMPAS MI JUSTICIA!
¡PERO NO, NO... ANTES TENGO QUE CASTIGAR TU MALDAD ARRASTRÁNDOTE A LOS PIÉS DE LA CONDESA PARA QUE LE PIDAS PERDÓN!
¡NO, NO SOY ZAI...!
MEDIO MINUTO DESPUÉS ENTRA EN LA GRUTA EL "PIRATA NEGRO" A BUSCARLOS.
¡SALID, AMIGOS, YA NO HAY PELIGRO ALGUNO!

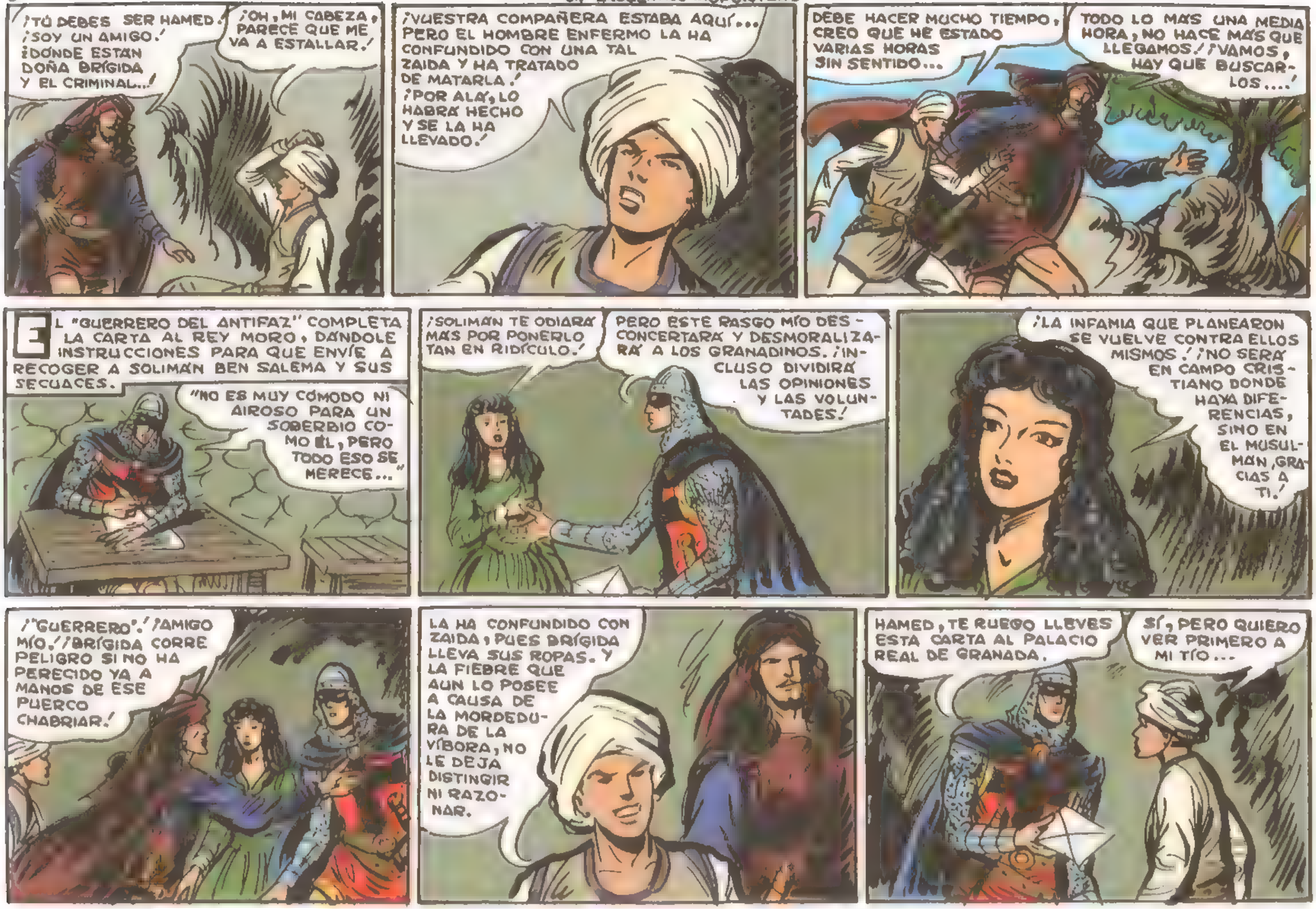
¡TÚ DEBES SER HAMED! ¡SOY UN AMIGO! ¿DÓNDE ESTÁN DOÑA BRÍGIDA Y EL CRIMINAL...?
¡OH, MI CABEZA, PARECE QUE ME VA A ESTALLAR!
¡VUESTRA COMPAÑERA ESTABA AQUÍ... PERO EL HOMBRE ENFERMO LA HA CONFUNDIDO CON UNA TAL ZAIDA Y HA TRATADO DE MATARLA! ¡POR ALÁ, LO HABRÁ HECHO Y SE LA HA LLEVADO!
DEBE HACER MUCHO TIEMPO, CREO QUE HE ESTADO VARIAS HORAS SIN SENTIDO...
TODO LO MÁS UNA MEDIA HORA, NO HACE MÁS QUE LLEGAMOS! ¡VAMOS, HAY QUE BUSCARLOS....!
EL "GUERRERO DEL ANTIFAZ" COMPLETA LA CARTA AL REY MORO, DÁNDOLE INSTRUCCIONES PARA QUE ENVÍE A RECOGER A SOLIMÁN BEN SALEMA Y SUS SECUACES.
"NO ES MUY CÓMODO NI AIROSO PARA UN SOBERBIO COMO ÉL, PERO TODO ESO SE MERECE..."
¡SOLIMÁN TE ODIARÁ MÁS POR PONERLO TAN EN RIDÍCULO!
PERO ESTE RASGO MÍO DESCONCERTARÁ Y DESMORALIZARÁ A LOS GRANADINOS. ¡INCLUSO DIVIDIRÁ LAS OPINIONES Y LAS VOLUNTADES!
¡LA INFAMIA QUE PLANEARON SE VUELVE CONTRA ELLOS MISMOS! ¡NO SERÁ EN CAMPO CRISTIANO DONDE HAYA DIFERENCIAS, SINO EN EL MUSULMÁN, GRACIAS A TI!
¡"GUERRERO"! ¡AMIGO MÍO! ¡BRÍGIDA CORRE PELIGRO SI NO HA PERECIDO YA A MANOS DE ESE PUERCO CHABRIAR!
LA HA CONFUNDIDO CON ZAIDA, PUES BRÍGIDA LLEVA SUS ROPAS. Y LA FIEBRE QUE AÚN LO POSEE A CAUSA DE LA MORDEDURA DE LA VÍBORA, NO LE DEJA DISTINGIR NI RAZONAR.
HAMED, TE RUEGO LLEVES ESTA CARTA AL PALACIO REAL DE GRANADA.
SÍ, PERO QUIERO VER PRIMERO A MI TÍO...

FUE UN HEROE, TEN VALOR. CAYÓ DEFENDIENDO A UNA DAMA.
¡POBRE TÍO ALÍ! ¡ERA MUY BUENO... Y LA ÚNICA PERSONA QUE ME QUEDABA EN EL MUNDO!
ES UN CONSUELO SABER QUE CAYÓ POR UNA CAUSA SAGRADA: EL HONOR. ¡PORQUE TAMBIÉN LOS HUMILDES TENEMOS HONOR!
PERO A PESAR DE SU VALOR CUANDO SE MARCHA, HAMED VA VERTIENDO RAUDALES DE LAGRIMAS.
EL "GUERRERO" Y SUS COMPAÑEROS BUSCAN AFANOSAMENTE RASTRO DE CHABRIAR Y BRÍGIDA.
EN LA PIEDRA ANTE LA CUEVA NO SE HAN MARCADO SUS PASOS...
¡MIRAD, UN JIRÓN DE SEDA!
¡ES DEL VESTIDO DE ZAIDA QUE LLEVA BRÍGIDA! ¡YA SABEMOS POR DONDE VAN!
CONDESA, SERÍA MEJOR QUE VOS Y EL "GUERRERO DEL ANTIFAZ" MARCHARAIS FUERA DE GRANADA Y ME DEJARAIS A MÍ ESTE TRABAJO.
¡NO, EN TODO CASO ERES TÚ QUIEN DEBERÍA MARCHAR CON ELLA, PUES CAUSA MÍA ES EL HABER VENIDO Y OBLIGACIÓN MÍA EL CORRESPONDER A LA AYUDA DE BRÍGIDA!
NO SALDRÉ DE GRANADA MIENTRAS NO ESTEMOS SEGUROS DE QUE LAS PERSONAS QUE NOS HAN FAVORECIDO ESTÁN LEJOS, FUERA DE PELIGRO.
¡VED QUE ESTE EJERCICIO ES DEMASIADO PENOSO PARA VUESTRA DELICADEZA, SEÑORA!
YO UNO MIS RUEGOS A LOS DE NUESTRO COMÚN AMIGO.

NO LOGRAN DISUADIR A LA JOVEN Y LES ACOMPAÑA EN SU AFANOSA BÚSQUEDA.
¡ALLÍ VA! ¡DIOS MÍO, LA LLEVA AL HOMBRO!
¡AY DE ÉL SI LE HA HECHO ALGO IRREPARABLE!
ANTES DE QUE HAYAN CUBIERTO LA MITAD DE LA DISTANCIA QUE LOS SEPARA, SURGEN VARIOS HOMBRES DE ARMAS QUE POR ALLÍ PATRULLAN.
¡EH, CRISTIANOS AQUÍ!
¡ES EL "GUERRERO DEL ANTIFAZ"! ¡TODOS A POR ÉL! ¡SERÁ UNA PRESA BIEN RECOMPENSADA SI LA CONSEGUIMOS!
¡CONTINÚA TÚ TRAS BRÍGIDA, "PIRATA NEGRO", YO CONTENDRÉ MIENTRAS A ESTA JAURÍA....!
NO DÁIS TIEMPO NI A DISCUTIRLO.
¡CUATRO HOMBRES POR AQUEL! ¡NO DEBE ESCAPAR NINGUNO!
EL "GUERRERO" TOMA LA INICIATIVA LANZÁNDOSE CONTRA EL NUMEROSO GRUPO ACERO EN MANO. PERO YA NO PUEDE IMPEDIR QUE PARTAN CUATRO HOMBRES EN POS DEL "PIRATA NEGRO"
¡POR SANTIAGO!
¡POR ALÁ!

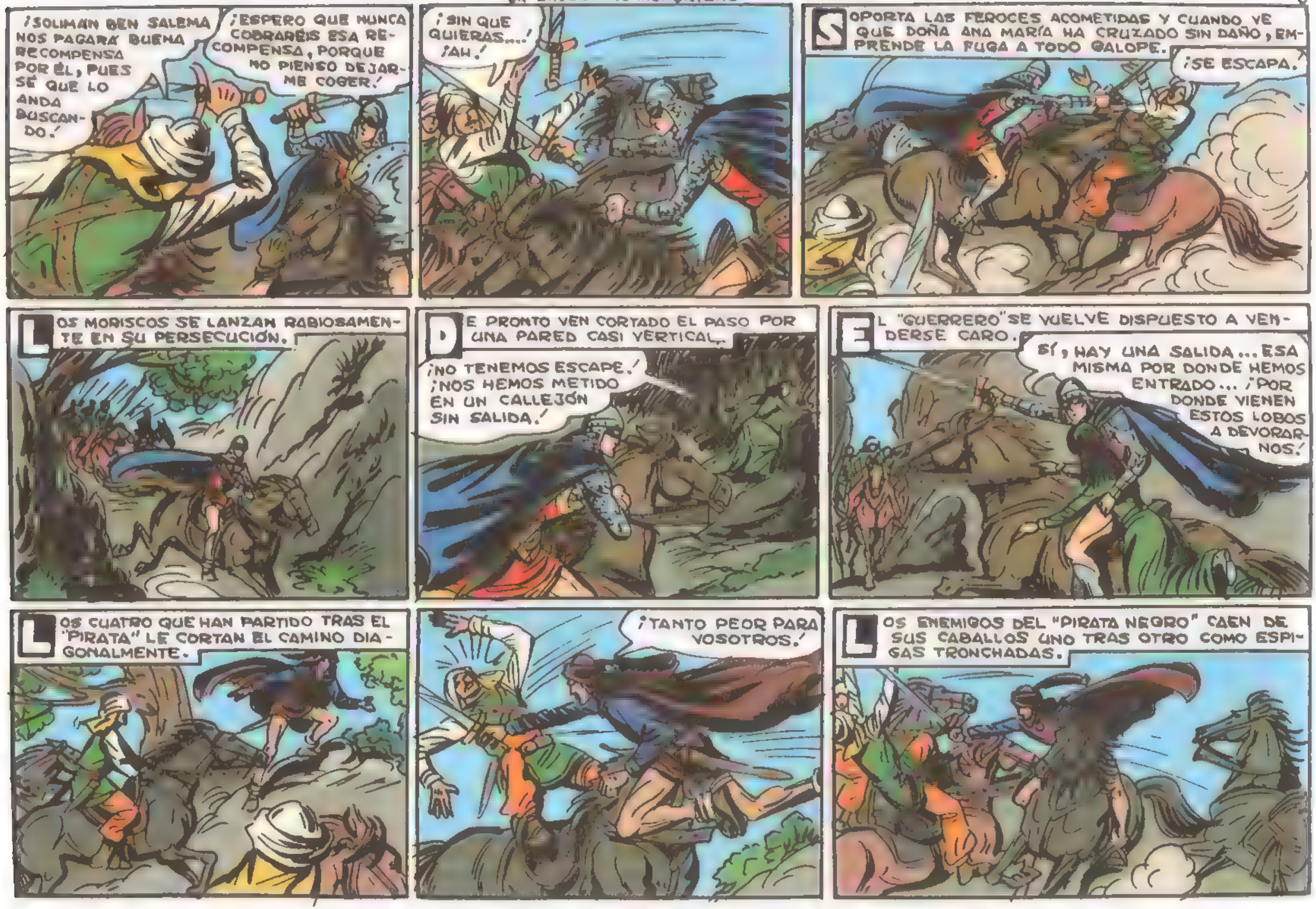
¡SOLIMAN BEN SALEMA NOS PAGARÁ BUENA RECOMPENSA POR ÉL, PUES SÉ QUE LO ANDA BUSCANDO!
¡ESPERO QUE NUNCA COBRARÉIS ESA RECOMPENSA, PORQUE NO PIENSO DEJARME COGER!
¡SIN QUE QUIERAS...! ¡AH!
SOPORTA LAS FEROCES ACOMETIDAS Y CUANDO VE QUE DOÑA ANA MARÍA HA CRUZADO SIN DAÑO, EMPRENDE LA FUGA A TODO GALOPE.
¡SE ESCAPA!
LOS MORISCOS SE LANZAN RABIOSAMENTE EN SU PERSECUCIÓN.
DE PRONTO VEN CORTADO EL PASO POR UNA PARED CASI VERTICAL.
¡NO TENEMOS ESCAPE! ¡NOS HEMOS METIDO EN UN CALLEJÓN SIN SALIDA!
EL "GUERRERO" SE VUELVE DISPUESTO A VENDERSE CARO.
SÍ, HAY UNA SALIDA... ESA MISMA POR DONDE HEMOS ENTRADO... ¡POR DONDE VIENEN ESTOS LOBOS A DEVORARNOS!
LOS CUATRO QUE HAN PARTIDO TRAS EL "PIRATA" LE CORTAN EL CAMINO DIAGONALMENTE.
¡TANTO PEOR PARA VOSOTROS!
LOS ENEMIGOS DEL "PIRATA NEGRO" CAEN DE SUS CABALLOS UNO TRAS OTRO COMO ESPIGAS TRONCHADAS.

¡EL ÚLTIMO!
DA VUELTA PARA REEMPRENDER LA BÚSQUEDA DE BRÍGIDA, SIN VER QUE A SU ESPALDA SE INCORPORA UNO DE LOS HERIDOS, MENOS GRAVE DE LO QUE HA FINGIDO...
SIENTE UN AGUDO DOLOR EN LA ESPALDA, Y PIERDE EL EQUILIBRIO.
JADEANTE, RENDIDO, CHABRIAR SE DETIENE CON SU PRECIOSA CARGA.
NO LA ENCUENTRO... ¡PERO TE LLEVARÉ HASTA SUS PIÉS AUNQUE TENGA QUE ARRASTRARTE A TRAVÉS DEL REINO ENTERO!
¡NO SOY ZAIDA! ¡REFLEXIONA, SOY AMIGA DE DOÑA ANA MARÍA!
¡MIENTES! ¡MIENTES!
¿CREES QUE NO TE CONOZCO BIEN, SI TÚ MISMA ME DISTE VALIOSAS JOYAS PARA INCITARME AL CRIMEN!
¡SIGUE DESVARIANDO! ¡VIRGEN DEL CIELO APIÁDATE DE MÍ!
DE PRONTO LA SUELTA, SE TAMBALEA Y ESTÁ A PUNTO DE CAER POR UNA PENDIENTE ROCOSA.
¡AAAH!
HACIENDO ACOPIO DE TODAS SUS ENERGÍAS, LA JOVEN LO SOSTIENE SALVÁNDOLO DE UNA MUERTE CIERTA.
¡OH, CREO QUE NO PODRÉ...!
LA EXCITACIÓN PASADA HA ACTIVADO LA ACCIÓN DEL RESTO DE VENENO INOCULADO POR LA VÍBORA, Y ES PRESA DE UN NUEVO DESVANECIMIENTO.

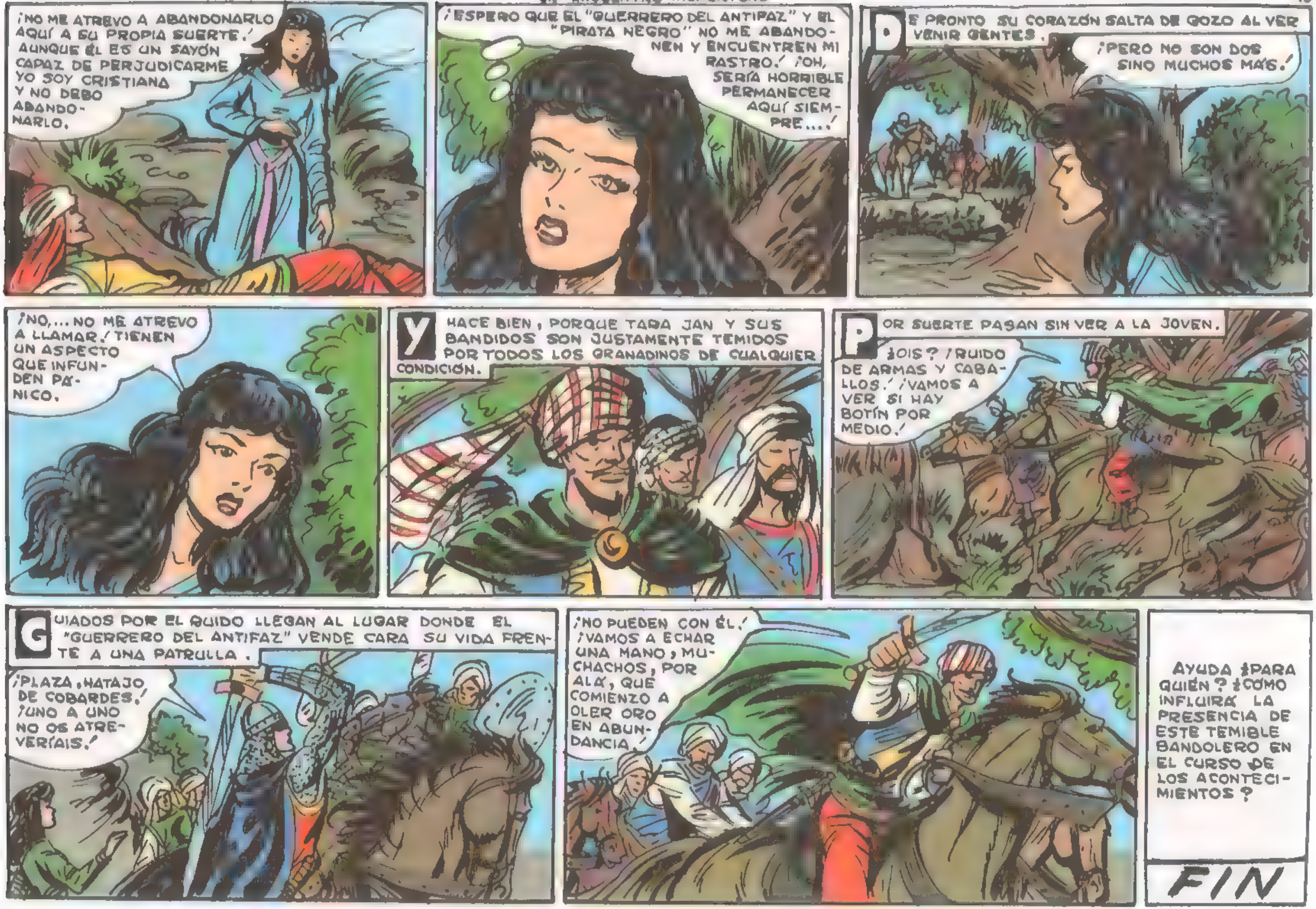
¡NO ME ATREVO A ABANDONARLO AQUÍ A SU PROPIA SUERTE! AUNQUE ÉL ES UN SAYÓN CAPAZ DE PERJUDICARME YO SOY CRISTIANA Y NO DEBO ABANDONARLO.
¡ESPERO QUE EL "GUERRERO DEL ANTIFAZ" Y EL "PIRATA NEGRO" NO ME ABANDONEN Y ENCUENTREN MI RASTRO! ¡OH, SERÍA HORRIBLE PERMANECER AQUÍ SIEMPRE....!
DE PRONTO SU CORAZÓN SALTA DE GOZO AL VER VENIR GENTES.
¡PERO NO SON DOS SINO MUCHOS MÁS!
¡NO,... NO ME ATREVO A LLAMAR! TIENEN UN ASPECTO QUE INFUNDEN PÁNICO.
Y HACE BIEN, PORQUE TARA JAN Y SUS BANDIDOS SON JUSTAMENTE TEMIDOS POR TODOS LOS GRANADINOS DE CUALQUIER CONDICIÓN.
POR SUERTE PASAN SIN VER A LA JOVEN.
¿OIS? ¡RUIDO DE ARMAS Y CABALLOS! ¡VAMOS A VER SI HAY BOTÍN POR MEDIO!
GUIADOS POR EL RUIDO LLEGAN AL LUGAR DONDE EL "GUERRERO DEL ANTIFAZ" VENDE CARA SU VIDA FRENTE A UNA PATRULLA.
¡PLAZA, HATAJO DE COBARDES! ¡UNO A UNO NO OS ATREVERÍAIS!
¡NO PUEDEN CON ÉL! ¡VAMOS A ECHAR UNA MANO, MUCHACHOS, POR ALÁ, QUE COMIENZO A OLER ORO EN ABUNDANCIA!
AYUDA ¿PARA QUIÉN? ¿CÓMO INFLUIRÁ LA PRESENCIA DE ESTE TEMIBLE BANDOLERO EN EL CURSO DE LOS ACONTECIMIENTOS?
FIN

¡TRAICIONADOS!
con EL GUERRERO DEL ANTIFAZ
REVISTA PARA LOS JÓVENES. N.° R.° 6
1'50 ptas

EL GUERRERO DEL ANTIFAZ
en
¡TRAICIONADOS!
EL GUERRERO DEL ANTIFAZ VENDE CARA SU VIDA FRENTE A LOS SOLDADOS DE LA PATRULLA GRANADINA, CUANDO TARA JAN Y SUS FEROCES BANDOLEROS SE DIRIGEN HACIA ELLOS EMPUÑANDO LAS ARMAS.
¡NI SIQUIERA PUEDEN CON UN HOMBRE SOLO! ¡VAMOS, MUCHACHOS! ¡POR ALÁ QUE COMIENZO A OLER ORO EN ABUNDANCIA!
¡VIRGEN SANTÍSIMA, AHORA SÍ QUE YA NO NOS QUEDAN ESPERANZAS! ¡VIENEN REFUERZOS PARA LOS MOROS...!
¡RÍNDETE, GUERRERO DEL ANTIFAZ, O MUERE TU DAMA!
¡AH, MISERABLE!
¡AH!
¡SUELTA A ESA MUJER, COBARDE!
¡OH! ¡DIOS SEA LOADO!

¡ARRIBA EL ANIMO, GUERRERO DEL ANTIFAZ! ¡MIS HOMBRES Y YO ESTAMOS SIEMPRE DE PARTE DE LOS VALIENTES!
¡SÉ BIENVENIDO QUIEN QUIERA QUE SEAS!
LA INESPERADA INTERVENCIÓN DE LOS BANDIDOS PONE EN FUGA A LOS SOLDADOS.
¡TRAIDORES RENEGADOS!
¡SI NO GUARDAS LA LENGUA TE LA CORTARÉ DE UN TAJO!
¡HUYEN COMO LIEBRES! ¡JA, JA! ¡ASÍ APRENDERÁN A CONOCER A LOS VALIENTES!
¡NOS HAS SALVADO LA VIDA!
¿QUIÉN ERES? ¿POR QUÉ ME HAS AYUDADO?
¡SOY TARA JAN! MALAS LENGUAS DICEN DE MÍ QUE SOY UN BANDIDO.
OS HE PROTEGIDO PORQUE TODOS LOS SOLDADOS SON MIS ENEMIGOS. VEN CONMIGO A LA MONTAÑA DONDE ESTARÁS SEGURO.
TENGO VARIOS AMIGOS POR AQUÍ, ACOSADOS POR LAS PATRULLAS. NO PUEDO ABANDONARLOS.
DIME QUIÉNES SON Y MIS HOMBRES SE ENCARGARÁN DE BUSCARLOS Y PROTEGERLOS.
UNO ES EL "PIRATA NEGRO". OTRO UNA JOVEN ESCLAVA CRISTIANA VESTIDA DE ODALISCA QUE ESTÁ EN PODER DE UN HOMBRE ENLOQUECIDO POR LA FIEBRE.
LOS SECUACES DE TARA JAN SE ESPARCEN PARA RECORRER LOS CONTORNOS EN BUSCA DE LOS AMIGOS DEL GUERRERO DEL ANTIFAZ.
DADLOS POR SALVADOS YA. AHORA VENID Y DESCANSAD.
EL PIRATA NEGRO SE APARTÓ DEL GUERRERO PARA ATRAER TRAS SÍ A BUENA PARTE DE LOS PERSEGUIDORES. UNO DE ELLOS, A PESAR DE SUS HERIDAS, ARROJA UN ARMA QUE GOLPEA FUERTEMENTE AL NUEVO CRISTIANO.
¡ERES MÍO! ¡HERIDO Y TODO TE HE VENCIDO, MALDITO RENEGADO! ¡SOLIMÁN BEN SALEMA ME PAGARÁ TU CABEZA A PESO DE ORO...!

¡POR ALÁ...! ¡NO SÉ QUÉ ME PASA... NO VEO...! TODO ME DA VUELTAS...! ¡DEBO HABER PERDIDO MUCHA SANGRE...!
EL HOMBRE CAE SIN SENTIDO AL DISPONERSE A DAR MUERTE AL PIRATA NEGRO. CUANDO, CON GRAN ESFUERZO, ÉSTE SE LEVANTA, NO SABE LO CERCA QUE HA ESTADO DE LA MUERTE.
¡OH...!
SE PONE EN PIÉ Y CAMINA... TROPEZANDO CON TODOS LOS OBSTÁCULOS QUE HAY A SU PASO.
VARIAS VECES CAMBIA DE DIRECCIÓN. SUS OJOS HAN PERDIDO TODA EXPRESIÓN. SU CEREBRO, CONTURBADO POR LA ANTIGUA LOCURA, HA DEJADO DE FUNCIONAR NORMALMENTE A CONSECUENCIA DEL FUERTE GOLPE.
¡SEÑOR PIRATA! ¡SEÑOR PIRATA! ¡OH, ESTAMOS AQUÍ! ¡PIRATA NEGRO, SOY BRÍGIDA...!
¡NO... NO ME OYE! ¡OH, CIELOS, ALGO HA DEBIDO OCURRIRLE! ¡CORRO A DETENERLO...!
¡AQUÍ! ¡VENID CONMIGO! ¡POR FAVOR, ESCUCHADME!
¡BEATRIZ! ¿DÓNDE ESTÁS, BEATRIZ?
TODOS LOS ESFUERZOS DE LA JOVEN RESULTAN BALDÍOS FRENTE A LA OBSESIÓN DE CAMINAR QUE DOMINA AL PIRATA NEGRO.
¡OH, DIOS MÍO! ¡QUÉ IMPOTENTE, QUÉ DÉBIL, QUÉ PEQUEÑA SOY...!
¡EL PIRATA NEGRO! ¡AH, POR ALÁ, ESE PAGARÁ LO QUE ÉL Y SU AMIGO EL GUERRERO NOS HAN HECHO PASAR EN RABIA Y RIDÍCULO!

¡RÍNDETE SI NO QUIERES MORIR, PIRATA NEGRO!
¡BEATRIZ! ¿DÓNDE ESTÁS, BEATRIZ?
¡Y SIGUE CAMINANDO COMO SI NO NOS VIERA!
¡AGARRADLO! ¡ESTA ES CAZA FÁCIL!
¡BUSCAD CUERDAS O TIRAS PARA ATARLO!
¡PIRATA NEGRO! ¡DOÑA BRÍGIDA!
¡NOS ESTÁN LLAMANDO! ¡OH! ¿CÓMO SABEN NUESTROS NOMBRES? ¡PERO NO ME ATREVO, TENGO MIEDO....!
¡AL FIN, SEÑORA! ¡EL GUERRERO DEL ANTIFAZ OS ESTÁ AGUARDANDO CON NUESTRO CAPITÁN TARAJAN!
¡OH, YA ES INÚTIL OCULTARSE! ¡SI ME ENGAÑARAN....!
TRAED TAMBIÉN A ESE HOMBRE. ESTÁ ENFERMO, NECESITA CUIDADOS.
PERO ¿NO HA TRATADO DE MATAROS? ¡SOIS ADMIRABLE!
¡VOSOTROS, SEGUID BUSCANDO AL PIRATA NEGRO! ¡NO DEBE DE ESTAR MUY LEJOS!
¡HACE SÓLO UNOS MINUTOS QUE PASÓ POR AQUÍ, NO LO PUDE RETENER!
¡BRÍGIDA! ¡GRACIAS A DIOS! ¿QUÉ OS HA OCURRIDO?
¡CHABRIAR ME TOMÓ POR ZAIDA Y ESTUVO A PUNTO DE ESTRANGULARME!

BRÍGIDA RELATA EL ENCUENTRO QUE TUVO CON EL "PIRATA NEGRO".
ALGÚN GOLPE O ALGUNA IMPRESIÓN LE HA HECHO PERDER LA RAZÓN POR SEGUNDA VEZ. ¡POBRE AMIGO MÍO, NO HE DE ABANDONARLO EN TAN DIFÍCIL SITUACIÓN!
¡MIS GENTES LO BUSCARÁN! ¡Y SI HA CAIDO EN PODER DE LOS SOLDADOS LO RESCATARÁN! CONFIAD EN ELLOS, Y NOSOTROS HABLEMOS DE NEGOCIOS.
¿NEGOCIOS?
¡VOS PODÉIS SER MI INTERMEDIARIO PARA COLABORAR CON LOS REYES CATÓLICOS!
¿TÚ NO ERES MUSULMÁN?
¿QUÉ IMPORTA ESO? YO PUEDO FACILITAR A VUESTRAS TROPAS LA TOMA DE GRANADA AHORRANDO TIEMPO Y FATIGAS, A CAMBIO DE UNA RECOMPENSA ECONÓMICA Y UN TRATO ESPECIAL PARA DESPUÉS.
PUEDO ADELANTARTE QUE LOS REYES CATÓLICOS NO QUIEREN VICTORIAS CON INTRIGAS NI TRAICIÓN.
¿ME LLAMAS TRAIDOR A MÍ?
¡QUIERO EVITARTE EL LLEGAR A SERLO, Y LO HAGO PORQUE TE DEBEMOS LA VIDA!
¡PORQUE ME DEBES LA VIDA DEBES HACER LO QUE TE DIGA! LLEVA MI PROPOSICIÓN A TUS REYES, Y VUELVE A TRAERME LA RESPUESTA. ¡QUIZÁ LES CONVENGA CAMBIAR DE PROPÓSITO.
NO INSISTAS, TARA JAN.
NI YO HARÉ ESO, QUE SERÍA OFENDERTE A TI Y OFENDER A MIS SOBERANOS CON UNA PROPUESTA INDIGNA, NI AUNQUE LO HICIERA SERVIRÍA DE NADA, CONOZCO BIEN A LOS REYES CATÓLICOS.
TE APRESURAS DEMASIADO A JUZGARME...
ESTA NOCHE DESCANSA Y... MEDITA. ESPERO QUE MAÑANA HAYAS CAMBIADO DE OPINIÓN.
NO HALLARÉ REPOSO MIENTRAS NO TENGA NOTICIAS DEL PIRATA NEGRO.
¡TARA JAN! EL AMIGO DE NUESTRO HUÉSPED ESTÁ EN PODER DE LA PATRULLA.
DADME UN CABALLO. ¡CORRAMOS A RESCATARLO!

¡TRANQUILIZAOS! NUESTROS HOMBRES LOS RODEAN EN LA ALDEA DONDE SE HAN DETENIDO A PASAR LA NOCHE. ESTAN ESPERANDO QUE LOS APREHENSORES SE ENTREGUEN AL SUEÑO PARA CAER SOBRE ELLOS Y SALVAR A TU AMIGO CON EL MÍNIMO RIESGO.
SÓLO ESTARÉ TRANQUILO CUANDO LO VEA A MI LADO.
EL ENFERMO HA RECOBRADO EL SENTIDO, SEÑOR, Y QUIERE VERTE.
LA FIEBRE HA ABANDONADO A CHABRIAR Y ÉSTE ENTRA EN PLENA MEJORÍA.
¡ESTOY AVERGONZADO DE MÍ MISMO, SEÑOR! ¿CÓMO PUDE CAER TAN BAJO PARA ACEPTAR LOS DESIGNIOS DE ZAIDA?
¡DEBO LA VIDA A LA CONDESA Y A LA ESCLAVA, LAS DOS PERSONAS A QUIENES HE HECHO MÁS DAÑO....!
ESO SE EXPLICA PORQUE SOMOS CRISTIANAS.
¡DESDE HOY CONSAGRARÉ MI VIDA A DEFENDEROS! ¡TODOS LOS SACRIFICIOS SERÁN POCOS PARA MOSTRAROS MI GRATITUD!
EL CANSANCIO DE LAS FATIGAS PASADAS SE APODERA DEL GUERRERO DEL ANTIFAZ, EL CUAL CAE DORMIDO PROFUNDAMENTE A PESAR DE SU VOLUNTAD DE ESPERAR EL REGRESO DEL PIRATA NEGRO.
¡SE HA DORMIDO! ¡AHORA ES EL MOMENTO DE PONER EN PRÁCTICA EL ÚLTIMO RECURSO!
LAS DAMAS TAMBIÉN SE HAN DORMIDO.
¡OH! ¿QUÉ OCURRE? ¿QUÉ ES ESTO?
¡SILENCIO, ES COSA DE UN MOMENTO!
¡VIRGEN SANTÍSIMA!

¡TRAICIONADOS!

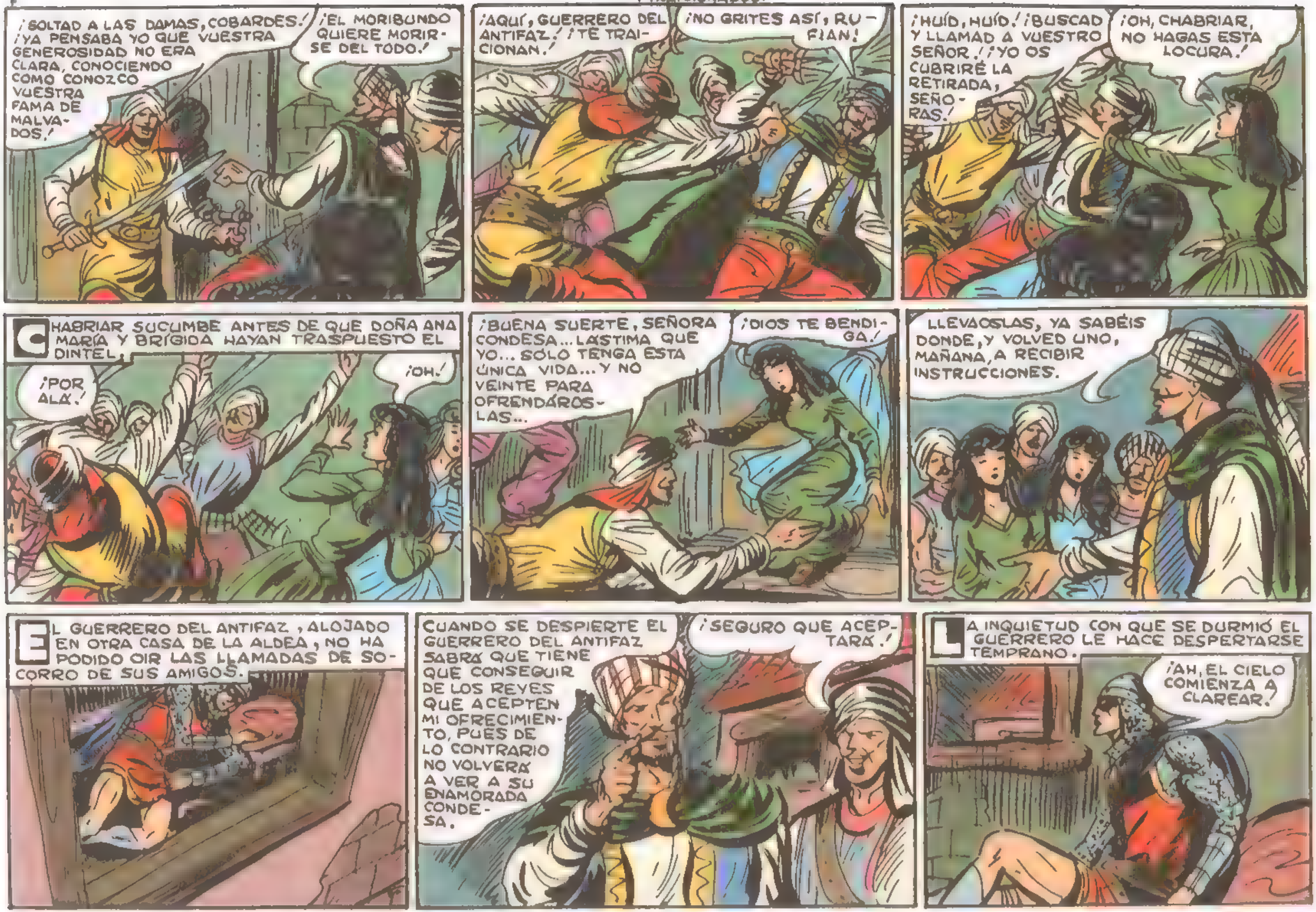

¡HAY POCOS CABALLOS! ESO QUIERE DECIR QUE NO HAN VENIDO TODAVÍA CON EL PIRATA NEGRO.
¡HOLA! DAME UN CABALLO. QUIERO LLEGAR A LA ALDEA DONDE ESTÁ LA PATRULLA Y ECHAR UNA MANO A NUESTROS AMIGOS.
¡NO, NO OS VAYAIS!
ME ENCUENTRO DESCANSADO Y FUERTE COMO UN TORO. NO TEMAS POR MÍ.
PERO ES QUE TARA JAN QUERÍA HABLAR CONTIGO EN CUANTO TE LEVANTARAS.
AÚN ES TEMPRANO. NO LE MOLESTES, YO ESTARÉ DE VUELTA LO ANTES POSIBLE. SÉ QUE QUIERE INSISTIR EN SU PRETENSIÓN Y TENGO QUE SEGUIR NEGÁNDOME. DILE QUE LO PIENSE ÉL MEJOR.
PERO... NO, NO ES ESO...
¡TARA JAN! ¡CAPITÁN, ¡DESPIERTA! ¡EL GUERRERO DEL ANTIFAZ SE MARCHA...!
¿POR QUÉ LE HAS DEJADO MARCHAR? ¡AHORA NO SABEMOS CUANDO VOLVERÁ! ¡PUEDE OCURRIRLE ALGÚN PERCANCE POR EL CAMINO Y TRASTORNAR MIS PLANES POR COMPLETO!
EL GUERRERO DEL ANTIFAZ CABALGA CREYENDO QUE SU AMADA DOÑA ANA MARÍA Y BRÍGIDA SE HALLAN EN SEGURIDAD CON TARA JAN.
¡SI NO FUERA PORQUE A TARA JAN LE INTERESA MI AMISTAD Y MI AYUDA NO PODRÍA FIARME DE ÉL! ¡CONOZCO LAS GENTES DE SU CALAÑA A LA PRIMERA MIRADA!
¡FERNANDO,... MI PEQUEÑO Y GRAN AMIGO, CUÁNTO TE ECHO DE MENOS...! ¡TODO ME PARECERÍA MÁS FÁCIL SI TÚ ESTUVIERAS CONMIGO...! ¡PERO TAMBIÉN TE BUSCARÉ!
MIENTRAS, EN LA ALDEA DONDE ESTÁ LA PATRULLA, LOS HOMBRES DE TARA JAN SE DISPONEN A DAR EL ASALTO PARA RESCATAR AL PIRATA NEGRO.
¡FUERA DEL PASO EL CENTINELA! ¡ADELANTE!

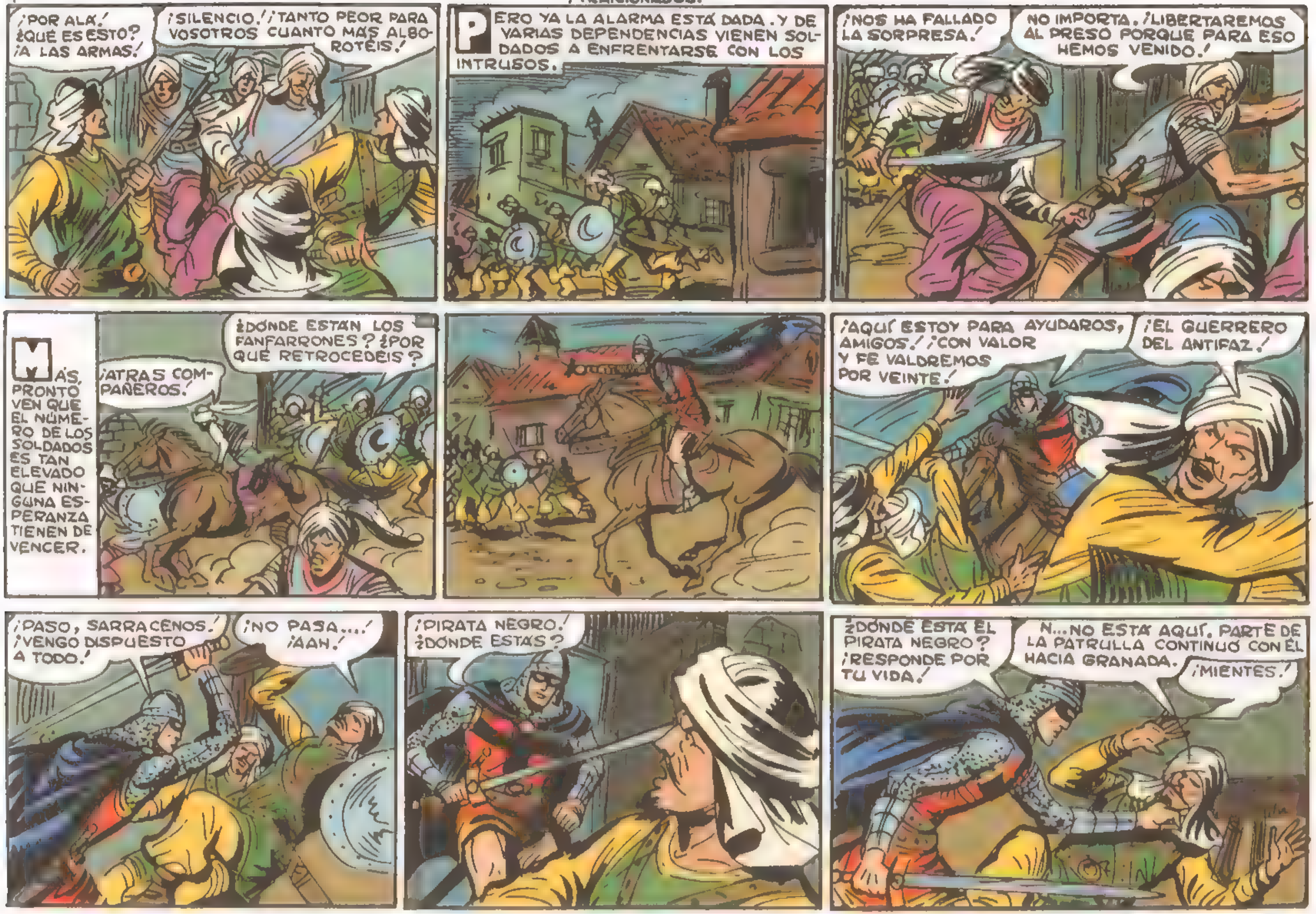
¡POR ALÁ! ¿QUÉ ES ESTO? ¡A LAS ARMAS!
¡SILENCIO! ¡TANTO PEOR PARA VOSOTROS CUANTO MÁS ALBOROTÉIS!
PERO YA LA ALARMA ESTÁ DADA. Y DE VARIAS DEPENDENCIAS VIENEN SOLDADOS A ENFRENTARSE CON LOS INTRUSOS.
¡NOS HA FALLADO LA SORPRESA!
NO IMPORTA. ¡LIBERTAREMOS AL PRESO PORQUE PARA ESO HEMOS VENIDO!
MÁS, PRONTO VEN QUE EL NÚMERO DE LOS SOLDADOS ES TAN ELEVADO QUE NINGUNA ESPERANZA TIENEN DE VENCER.
¿DÓNDE ESTÁN LOS FANFARRONES? ¿POR QUÉ RETROCEDÉIS?
¡ATRÁS COMPAÑEROS!
¡AQUÍ ESTOY PARA AYUDAROS, AMIGOS! ¡CON VALOR Y FE VALDREMOS POR VEINTE!
¡EL GUERRERO DEL ANTIFAZ!
¡PASO, SARRACENOS! ¡VENGO DISPUESTO A TODO!
¡NO PASA....! ¡AAH!
¡PIRATA NEGRO! ¿DÓNDE ESTÁS?
¿DÓNDE ESTÁ EL PIRATA NEGRO? ¡RESPONDE POR TU VIDA!
N...NO ESTÁ AQUÍ. PARTE DE LA PATRULLA CONTINUÓ CON ÉL HACIA GRANADA.
¡MIENTES!

¡POR LAS BARBAS DEL PROFETA OS JURO QUE DIGO LA VERDAD! YA DEBEN ESTAR CERCA DE GRANADA.
¡MIENTE, NOSOTROS NO LES HEMOS VISTO SALIR!
PERO UN MINUCIOSO REGISTRO DEMUESTRA QUE ES CIERTA LA AFIRMACIÓN DEL SOLDADO.
¡NO ESTÁ EN TODA LA ALDEA! ¡HAN SALIDO POR UN LADO MIENTRAS VOSOTROS VIGILABAIS POR EL OTRO!
¡REGRESAD A LA MONTAÑA Y DECIDLE A TARA JAN QUE CUIDE DE LAS DAMAS QUE LE CONFÍO Y TENDRÁ SU RECOMPENSA! VOLVERÉ DENTRO DE DOS O TRES DÍAS.
PERO... TARA JAN OS ESTÁ ESPERANDO.
¡SE VA! ¡TARA JAN SE ENFURECERÁ CUANDO LO SEPA!
¡PERSIGÁMOSLO Y LLEVÉMOSLE A LA FUERZA!
EL GUERRERO DEL ANTIFAZ APRESURA EL GALOPE, NO PORQUE SEPA QUE ES PERSEGUIDO POR LOS QUE CREE AMIGOS, SINO PARA ENCONTRAR LO ANTES POSIBLE AL PIRATA NEGRO.
LOS PERSEGUIDORES NO SE LO CONFIESAN ENTRE SÍ, PERO NINGUNO QUIERE TENER UN ENCUENTRO CARA A CARA CON EL GUERRERO.
¡NO VA POR AQUÍ! ¡HEMOS PERDIDO EL RASTRO!
MALA SUERTE. REGRESEMOS PUES.
POR DESEO DE JANINA FERNANDO TRATABA DE ESCAPAR CON ESTA CAMINO DE CASTILLA, PERO EL CELOSO OMAR HABÍA PUESTO ESPÍAS.
AVISADO POR ESTOS, OMAR SALE EN SU PERSECUCIÓN, MAS NO TIENE CORAJE PARA IR SOLO.
¡EN CASTILLA ENCONTRARÁS LEALTAD Y SIMPATÍA!
¡YO QUERÍA RETENERTE PARA SIEMPRE Y SOY QUIEN TE ACOMPAÑA! ¡OH, MIRA, NOS ESTÁN PERSIGUIENDO!
¿LOGRARÁN ESCAPAR Y REUNIRSE CON EL GUERRERO DEL ANTIFAZ? ¡Y ÉSTE IGNORA QUE HA DEJADO A DOÑA ANA MARÍA EN MANOS DE UN TRAIDOR CORRIENDO GRAVES PELIGROS!
FIN

FERNANDO CONTRA OMAR
con EL GUERRERO DEL ANTIFAZ
REVISTA PARA LOS JÓVENES. N.º R.º 6
1'50 ptas

EL GUERRERO DEL ANTIFAZ
en
FERNANDO CONTRA OMAR
FERNANDO Y JANINA HUYEN PARA QUE ÉSTA NO SE VEA OBLIGADA A TOMAR POR ESPOSO A OMAR. PERO ÉSTE, ENTERADO DE SU FUGA, SALE EN SU PERSECUCIÓN, CON MEDIA DOCENA DE CRIADOS.
¡OH, MIRA, FERNANDO! ¡NOS VIENEN PERSIGUIENDO!
¡ES OMAR! ¡MUCHO DEBE AMARTE CUANDO TANTO SE DESVELA POR TI!
¡NO ES AMOR, PUES SOLO DOS VECES ME HA VISTO! ¡PERO AMBICIONA LAS RIQUEZAS DE MI PADRE! ¡ME TIENE ODIO Y DESPECHO! ¡NO ME DEJES CAER EN SUS MANOS!
¡HARÉ CUANTO ME SEA POSIBLE, JANINA! ¡TÚ ERES MI DUEÑA!
SÍ, PORQUE TE ADQUIRÍ CON DINERO. PERO NO QUIERO QUE SEAS MIO POR OBLIGACIÓN, SINO POR AFECTO, POR... CARIÑO.
¡CUIDADO! ¡ESE CAMINO NO ES EL NUESTRO!
LOS DOS JÓVENES DESCONOCEN EL TERRENO QUE PISAN Y VAN PERDIENDO VENTAJA RÁPIDAMENTE.
¡TRES POR ESE LADO! ¡SALID POR LA SENDA Y CORTADLES EL PASO!

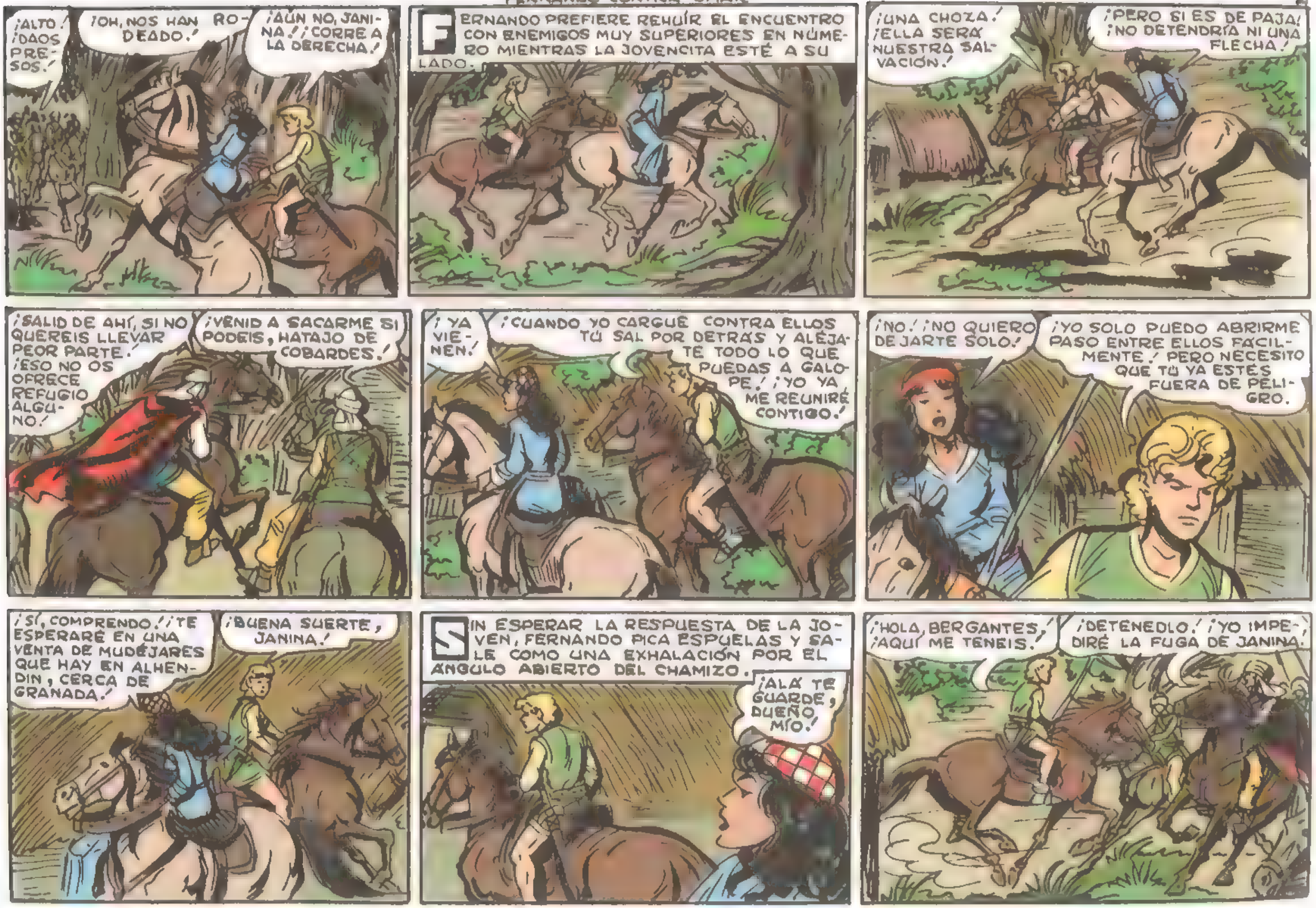
¡ALTO! ¡DAOS PRESOS!
¡OH, NOS HAN RODEADO!
¡AÚN NO, JANINA! ¡CORRE A LA DERECHA!
FERNANDO PREFIERE REHUIR EL ENCUENTRO CON ENEMIGOS MUY SUPERIORES EN NÚMERO MIENTRAS LA JOVENCITA ESTÉ A SU LADO.
¡UNA CHOZA! ¡ELLA SERÁ NUESTRA SALVACIÓN!
¡PERO SI ES DE PAJA! ¡NO DETENDRÍA NI UNA FLECHA!
¡SALID DE AHÍ, SI NO QUERÉIS LLEVAR PEOR PARTE! ¡ESO NO OS OFRECE REFUGIO ALGUNO!
¡VENID A SACARME SI PODÉIS, HATAJO DE COBARDES!
¡YA VIENEN!
¡CUANDO YO CARGUE CONTRA ELLOS TÚ SAL POR DETRÁS Y ALÉJATE TODO LO QUE PUEDAS A GALOPE! ¡YO YA ME REUNIRÉ CONTIGO!
¡NO! ¡NO QUIERO DEJARTE SOLO!
¡YO SOLO PUEDO ABRIRME PASO ENTRE ELLOS FÁCILMENTE! PERO NECESITO QUE TÚ YA ESTÉS FUERA DE PELIGRO.
¡SÍ, COMPRENDO! ¡TE ESPERARÉ EN UNA VENTA DE MUDÉJARES QUE HAY EN ALHENDÍN, CERCA DE GRANADA!
¡BUENA SUERTE, JANINA!
SIN ESPERAR LA RESPUESTA DE LA JOVEN, FERNANDO PICA ESPUELAS Y SALE COMO UNA EXHALACIÓN POR EL ÁNGULO ABIERTO DEL CHAMIZO.
¡ALÁ TE GUARDE, DUEÑO MÍO!
¡HOLA, BERGANTES! ¡AQUÍ ME TENÉIS!
¡DETENEDLO! ¡YO IMPEDIRÉ LA FUGA DE JANINA!

¡DEJA A LAS MUJERES Y VEN A PELEAR CON LOS HOMBRES EN VEZ DE CACAREAR COMO LAS GALLINAS!
¡ESCLAVO INSOLENTE, TE HE COMPRADO Y PAGARÁS CON TU PIEL ESTAS BRAVATAS!
¡PUES VE AGREGANDO A LA CUENTA ESTO!
CON EL CORAZÓN LLENO DE CONGOJA, JANINA EMPRENDE LA FUGA AMPARADA POR LAS SOMBRAS DE LOS OLIVARES.
¡NO TE BATES COMO UN ESCLAVO, SINO COMO UN DJIND DEL DESIERTO!
¡BAH, NUNCA HE VISTO VUESTROS ESPÍRITUS DIABÓLICOS MANEJANDO UN ALFANJE!
FERNANDO RESISTE HERÓICAMENTE HASTA QUE CONSIDERA QUE JANINA HA TOMADO SUFICIENTE VENTAJA PARA MANTENERLA HASTA MÁS ALLÁ DE GRANADA.
¡RETROCEDES! ¡YA ESTÁS CANSADO! ¡ESTE SERÁ TU FIN!
¡JA, JA! ¡ALCANZADME SI PODEIS!
PERO ENTONCES SU CABALLO TROPIEZA Y CAE DELANTE DE SUS ENEMIGOS.
¡OH!
¡ALÁ ES GRANDE Y TE HA PUESTO EN MI CAMINO!
¡AH, SUERTE DESDICHADA!
¡MIENTRAS MIS CRIADOS ME TRAEN A JANINA VOY A VENGARME DE TI POR QUERERME ARREBATAR LA QUE HA DE SER MI PRIMERA ESPOSA!

PERO JANINA LLEVA YA MUCHA VENTAJA Y SU CABALLO, LIGERO Y CON POCO PESO, NO ES FACIL DE ALCANZAR.
AL CABO DE DOS HORAS LOS SECUACES DE OMAR REGRESAN DÁNDOSE POR VENCIDOS.
¡VA COMO EL VIENTO, OMAR! ¡HEMOS PERDIDO HASTA EL RASTRO!
¡MALDICIÓN DE ALÁ!
¡DINOS TÚ DÓNDE TENÍAS QUE REUNIRTE CON ELLA O LLOVERÁN SOBRE TI MÁS LATIGAZOS DE LOS QUE YA HAS RECIBIDO!
¡DA FUERTE, OMAR! ¡VEREMOS QUIÉN SE CANSA ANTES, TÚ DE DAR O YO DE RECIBIR!
¡AH, ME DESAFÍAS! ¡PUES EMPECEMOS!
¡ESE NO ES BUEN MÉTODO, OMAR! SE DEJARÁ ARRANCAR LA PIEL ANTES QUE DECIR UNA PALABRA. ¡YA DEBERÍAS SABERLO!
¡ATADLO AL ESTRIBO DE MI CABALLO! ¡IRÁ ARRASTRADO HASTA QUE CEDA EN SU OBSTINACIÓN!
NO ES OBSTINACIÓN SINO LEALTAD A MIS COMPAÑEROS.
¡JANINA PARA TI SOLO ES UNA DUEÑA, UNA TIRANA, JAMÁS UNA COMPAÑERA!
PARA MÍ SÓLO ES UNA DAMA EN APUROS.
¡DE AQUÍ A CUANDO ELLA TE PONGA LA VISTA ENCIMA NO SERÁS EL MOZO ARROGANTE DE QUIEN ELLA SE HA ENAMORADO SINO UN GUIÑAPO REPULSIVO
¡AH, VIL!
OMAR SIGUE EL MISMO CAMINO QUE JANINA. FERNANDO SOPORTA BRAVAMENTE LA TORTURANTE CAMINATA SIN PROFERIR UNA QUEJA.

ES TERCO COMO UNA MULA.
SIGUE EL PLAN QUE TE HE DICHO Y OBTENDRÁS MEJORES RESULTADOS.
A LA TERCERA NOCHE DE TORMENTO, FERNANDO OBSERVA QUE SUS LIGADURAS NO HAN SIDO SUFICIENTEMENTE APRETADAS.
¡YA CONFÍAN EN QUE NO PUEDO ESCAPAR...!
¡Y EL GUARDIÁN SE HA ADORMILADO....! ¡ESTA ES LA MEJOR OCASIÓN....! ¡YA SE SOLTARON!
FERNANDO SE APODERA DE LAS ARMAS DEL CENTINELA Y SE DIRIGE HACIA LOS CABALLOS, SIN VER QUE LE SIGUEN CEÑUDOS LOS OJOS DE OMAR.
¡ARRE, CABALLITO!
¡VAMOS, PREPARAD LOS CABALLOS!
¡ÉL MISMO NOS GUIARÁ!
¡MENUDO CHASCO SI LOGRO HACERLES PERDER MI RASTRO! NO NECESITO VOLVERME PARA ADIVINAR QUE VIENEN SIGUIÉNDOME LOS PASOS PARA AVERIGUAR DÓNDE ME REÚNO CON JANINA.

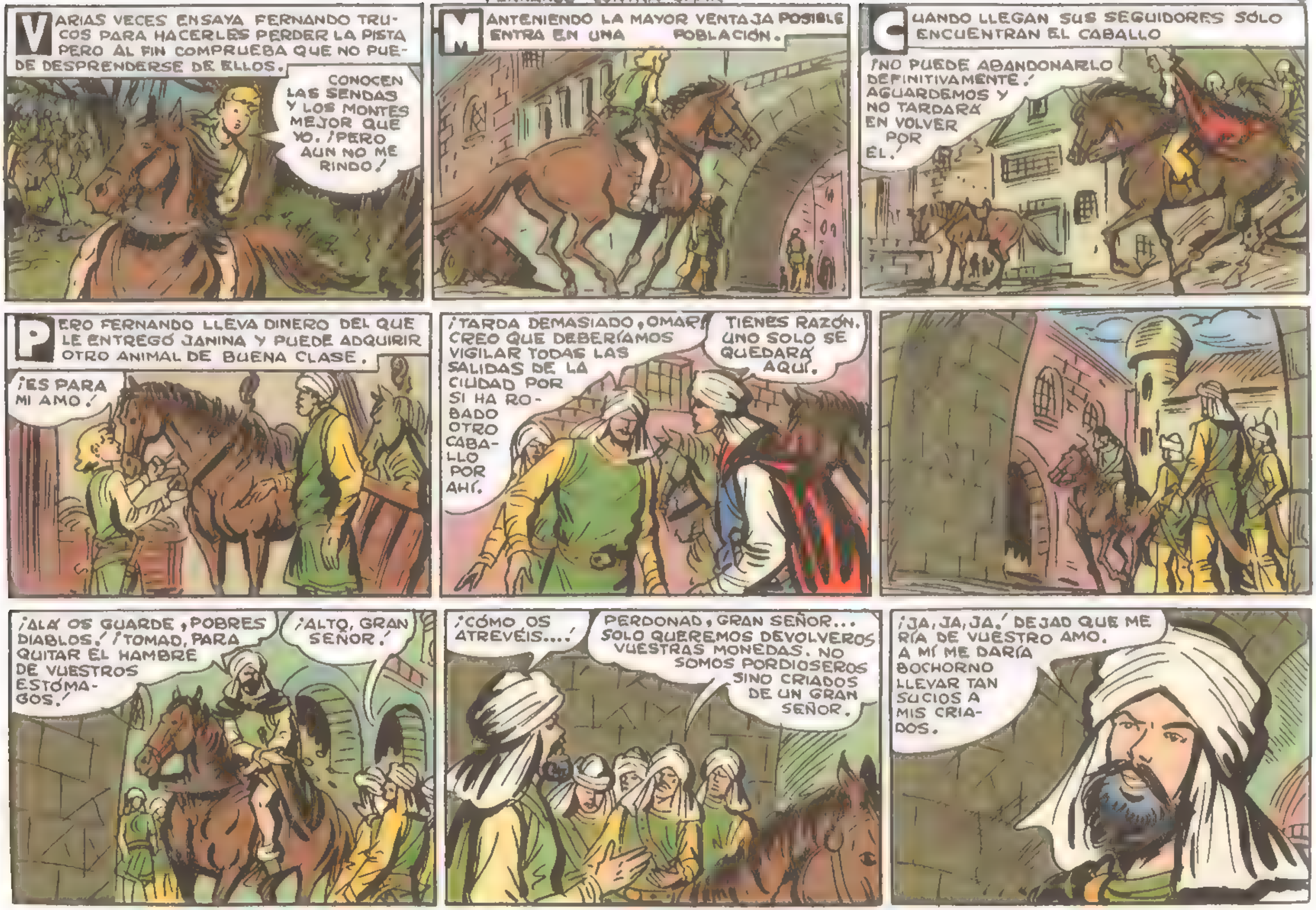
VARIAS VECES ENSAYA FERNANDO TRUCOS PARA HACERLES PERDER LA PISTA PERO AL FIN COMPRUEBA QUE NO PUEDE DESPRENDERSE DE ELLOS.
CONOCEN LAS SENDAS Y LOS MONTES MEJOR QUE YO. ¡PERO AUN NO ME RINDO!
MANTENIENDO LA MAYOR VENTAJA POSIBLE ENTRA EN UNA POBLACIÓN.
CUANDO LLEGAN SUS SEGUIDORES SOLO ENCUENTRAN EL CABALLO
¡NO PUEDE ABANDONARLO DEFINITIVAMENTE! AGUARDEMOS Y NO TARDARÁ EN VOLVER POR ÉL!
PERO FERNANDO LLEVA DINERO DEL QUE LE ENTREGÓ JANINA Y PUEDE ADQUIRIR OTRO ANIMAL DE BUENA CLASE.
¡ES PARA MI AMO!
¡TARDA DEMASIADO, OMAR! CREO QUE DEBERÍAMOS VIGILAR TODAS LAS SALIDAS DE LA CIUDAD POR SI HA ROBADO OTRO CABALLO POR AHÍ.
TIENES RAZÓN. UNO SOLO SE QUEDARÁ AQUÍ.
¡ALÁ OS GUARDE, POBRES DIABLOS! ¡TOMAD, PARA QUITAR EL HAMBRE DE VUESTROS ESTÓMAGOS!
¡ALTO, GRAN SEÑOR!
¡CÓMO OS ATREVÉIS...!
PERDONAD, GRAN SEÑOR... SOLO QUEREMOS DEVOLVEROS VUESTRAS MONEDAS. NO SOMOS PORDIOSEROS SINO CRIADOS DE UN GRAN SEÑOR.
¡JA, JA, JA! DEJAD QUE ME RÍA DE VUESTRO AMO. A MÍ ME DARÍA BOCHORNO LLEVAR TAN SUCIOS A MIS CRIADOS.

EL JINETE SE ALEJA RIÉNDOSE MIENTRAS LOS SIRVIENTES DE OMAR QUEDAN MOHINOS Y SILENCIOSOS.
¡BURLA RUIN...!
TENÍA ALGO EN LOS OJOS QUE ME DABA MIEDO...
...Y TODAVÍA VA RIÉNDOSE CUANDO A UNA LEGUA DE LA CIUDAD SE DESPOJA DE LA BARBA Y DEL TURBANTE.
¡MI PROPIO SEÑOR EL GUERRERO DEL ANTIFAZ SE HABRÍA REIDO DE VER CÓMO LOS HE BURLADO!
POCO DESPUÉS ENCUENTRA A JANINA EN EL LUGAR CONVENIDO.
¡JANINA!
¡FERNANDO! ¡OH, SOSTENME, LAS PIERNAS ME TIEMBLAN DE LA EMOCIÓN!
¡AQUELLA ES GRANADA! ¡LA CIUDAD MÁS BELLA DEL MUNDO!
¡QUÉ RUTILANTE PERLA PARA LA CORONA DE LOS REYES CATÓLICOS!
LA ATENCIÓN DE LOS DOS JÓVENES ES ATRAÍDA POR UNOS LABRIEGOS QUE VAN Y UNOS COMERCIANTES QUE VIENEN.
¿NO SABÉIS LAS ÚLTIMAS NOTICIAS? ¡YA HAN CAPTURADO A UN AMIGO DEL GUERRERO DEL ANTIFAZ!
LO SENTENCIARAN A LA HOGUERA POR RENEGADO, PUES ERA MUSULMAN Y SE HA HECHO CRISTIANO.
¿ES EL PIRATA NEGRO?
EL MISMO. Y NO TARDARÁ MUCHO EN CAER TAMBIÉN EL GUERRERO DEL ANTIFAZ. ¡SERÁ UN DURO GOLPE PARA LOS CRISTIANOS!
¿HAS OIDO, JANINA? ¡MI SEÑOR EL GUERRERO DEL ANTIFAZ ESTÁ AQUÍ, CERCA DE NOSOTROS...!
¡DEBO IR A GRANADA! ¡SI EL "PIRATA NEGRO" YA ES CRISTIANO Y ESTÁ PRISIONERO MI SEÑOR ACUDIRÁ A AYUDARLE! ¡Y YO QUIERO ESTAR CERCA PARA UNIRME A ÉL!
¡OH...!
¡QUIERES CORRER PELIGROS POR ÉL, EXPONIÉNDOME A MÍ A QUEDAR SOLA, ABANDONADA...! ¿HAS OLVIDADO QUIZÁ QUE TE HE COMPRADO, QUE ERES MI ESCLAVO, QUE ME PERTENECES POR COMPLETO?
¡JANINA, POR DIOS...!

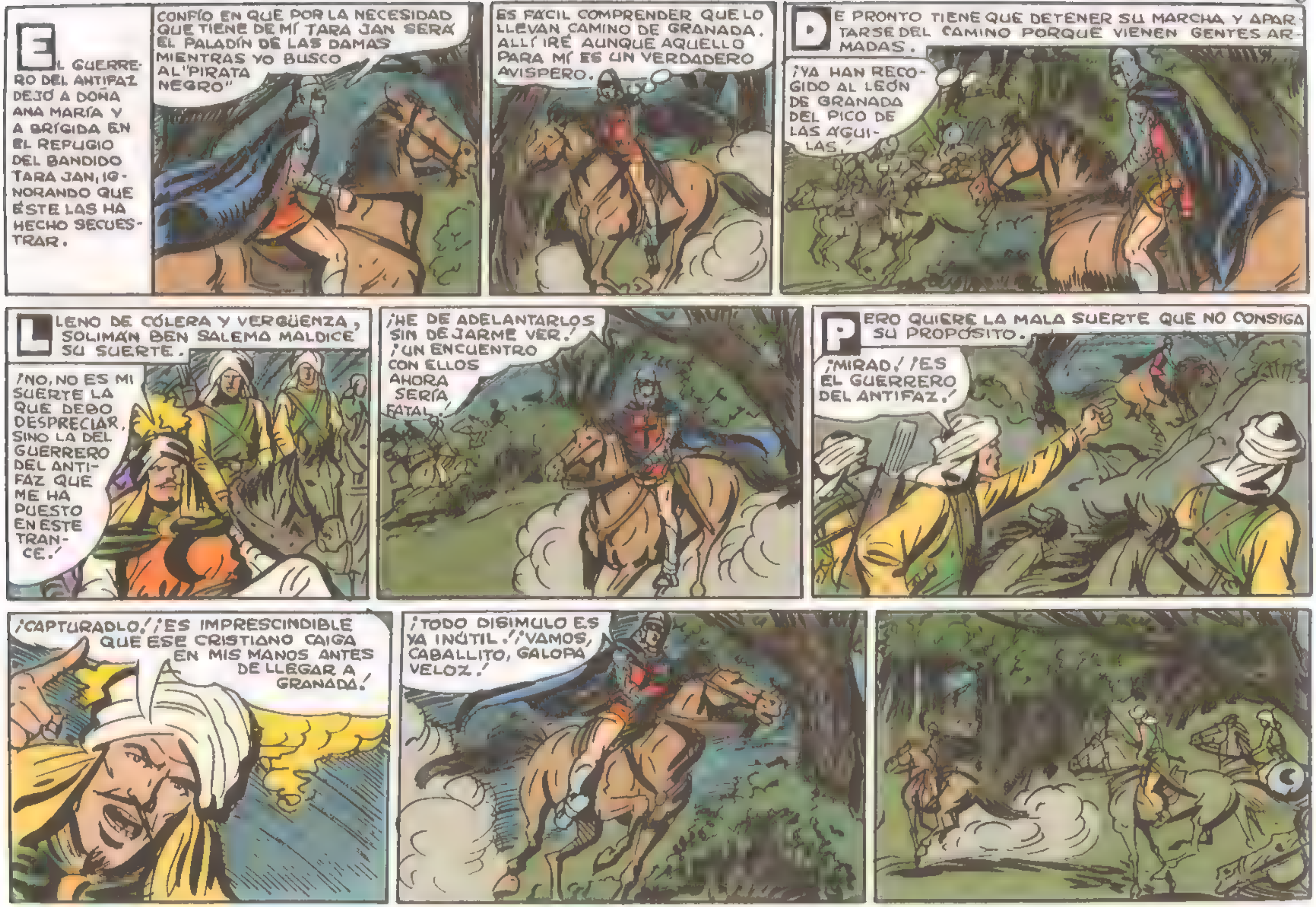
EL GUERRERO DEL ANTIFAZ DEJÓ A DOÑA ANA MARÍA Y A BRÍGIDA EN EL REFUGIO DEL BANDIDO TARA JAN, IGNORANDO QUE ÉSTE LAS HA HECHO SECUESTRAR.
CONFÍO EN QUE POR LA NECESIDAD QUE TIENE DE MÍ TARA JAN SERÁ EL PALADÍN DE LAS DAMAS MIENTRAS YO BUSCO AL "PIRATA NEGRO"
ES FÁCIL COMPRENDER QUE LO LLEVAN CAMINO DE GRANADA. ALLÍ IRÉ AUNQUE AQUELLO PARA MÍ ES UN VERDADERO AVISPERO.
DE PRONTO TIENE QUE DETENER SU MARCHA Y APARTARSE DEL CAMINO PORQUE VIENEN GENTES ARMADAS.
¡YA HAN RECOGIDO AL LEÓN DE GRANADA DEL PICO DE LAS ÁGUILAS!
LLENO DE CÓLERA Y VERGÜENZA, SOLIMÁN BEN SALEMA MALDICE SU SUERTE.
¡NO, NO ES MI SUERTE LA QUE DEBO DESPRECIAR, SINO LA DEL GUERRERO DEL ANTIFAZ QUE ME HA PUESTO EN ESTE TRANCE!
¡HE DE ADELANTARLOS SIN DEJARME VER! ¡UN ENCUENTRO CON ELLOS AHORA SERÍA FATAL!
PERO QUIERE LA MALA SUERTE QUE NO CONSIGA SU PROPÓSITO.
¡MIRAD! ¡ES EL GUERRERO DEL ANTIFAZ!
¡CAPTURADLO! ¡ES IMPRESCINDIBLE QUE ESE CRISTIANO CAIGA EN MIS MANOS ANTES DE LLEGAR A GRANADA!
¡TODO DISIMULO ES YA INÚTIL! ¡VAMOS, CABALLITO, GALOPA VELOZ!

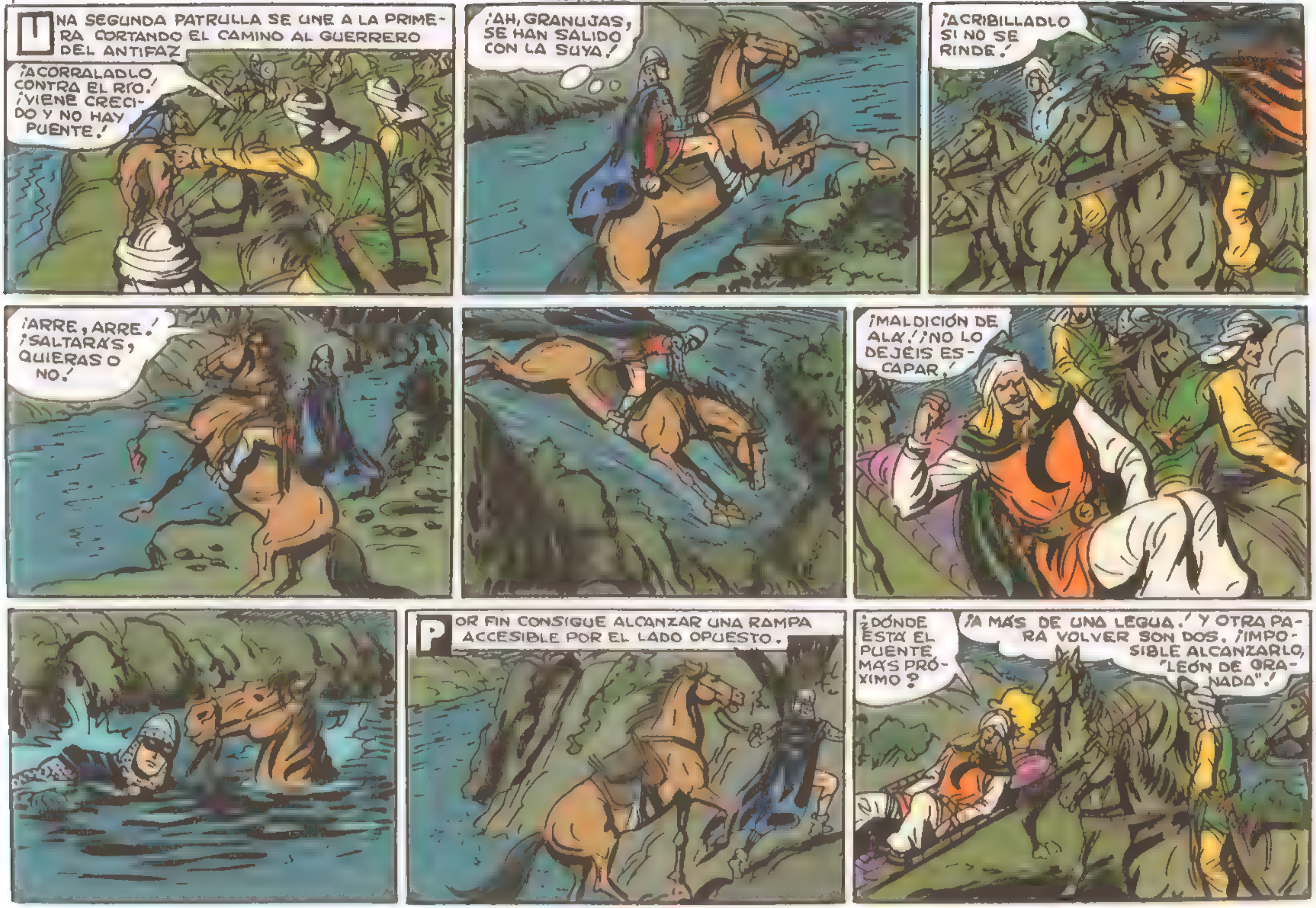
UNA SEGUNDA PATRULLA SE UNE A LA PRIMERA CORTANDO EL CAMINO AL GUERRERO DEL ANTIFAZ
¡ACORRALADLO CONTRA EL RÍO! ¡VIENE CRECIDO Y NO HAY PUENTE!
¡AH, GRANUJAS, SE HAN SALIDO CON LA SUYA!
¡ACRIBILLADLO SI NO SE RINDE!
¡ARRE, ARRE! ¡SALTARÁS, QUIERAS O NO!
¡MALDICIÓN DE ALÁ! ¡NO LO DEJÉIS ESCAPAR!
POR FIN CONSIGUE ALCANZAR UNA RAMPA ACCESIBLE POR EL LADO OPUESTO.
¿DÓNDE ESTÁ EL PUENTE MÁS PRÓXIMO?
¡A MÁS DE UNA LEGUA! Y OTRA PARA VOLVER SON DOS. ¡IMPOSIBLE ALCANZARLO, "LEÓN DE GRANADA"!

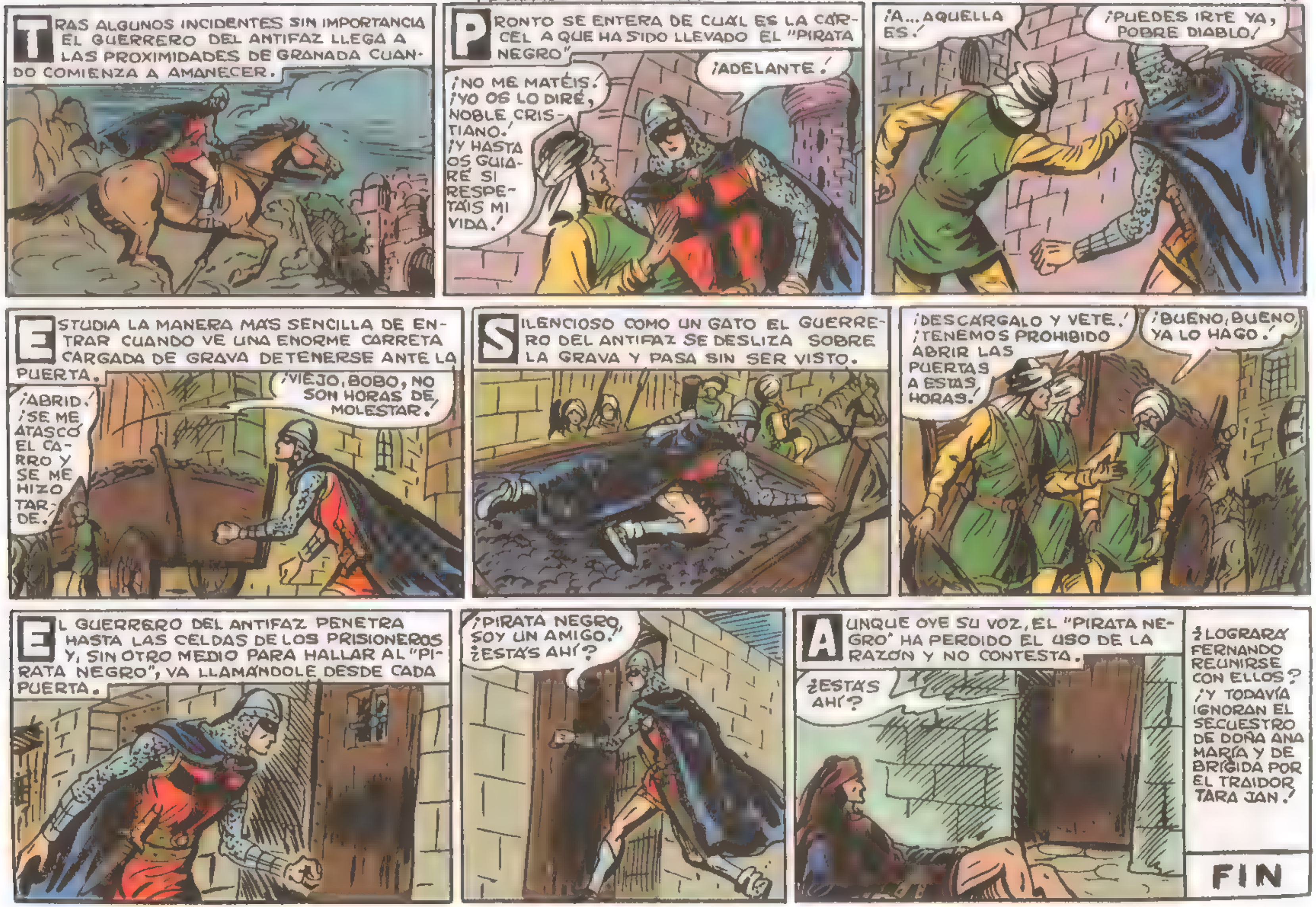
TRAS ALGUNOS INCIDENTES SIN IMPORTANCIA EL GUERRERO DEL ANTIFAZ LLEGA A LAS PROXIMIDADES DE GRANADA CUANDO COMIENZA A AMANECER.
PRONTO SE ENTERA DE CUÁL ES LA CÁRCEL A QUE HA SIDO LLEVADO EL "PIRATA NEGRO".
¡NO ME MATÉIS! ¡YO OS LO DIRÉ, NOBLE CRISTIANO! ¡Y HASTA OS GUIARÉ SI RESPETÁIS MI VIDA!
¡ADELANTE!
¡A... AQUELLA ES!
¡PUEDES IRTE YA, POBRE DIABLO!
ESTUDIA LA MANERA MÁS SENCILLA DE ENTRAR CUANDO VE UNA ENORME CARRETA CARGADA DE GRAVA DETENERSE ANTE LA PUERTA.
¡ABRID! ¡SE ME ATASCÓ EL CARRO Y SE ME HIZO TARDE!
¡VIEJO, BOBO, NO SON HORAS DE MOLESTAR!
SILENCIOSO COMO UN GATO EL GUERRERO DEL ANTIFAZ SE DESLIZA SOBRE LA GRAVA Y PASA SIN SER VISTO.
¡DESCÁRGALO Y VETE! ¡TENEMOS PROHIBIDO ABRIR LAS PUERTAS A ESTAS HORAS!
¡BUENO, BUENO, YA LO HAGO!
EL GUERRERO DEL ANTIFAZ PENETRA HASTA LAS CELDAS DE LOS PRISIONEROS Y, SIN OTRO MEDIO PARA HALLAR AL "PIRATA NEGRO", VA LLAMÁNDOLE DESDE CADA PUERTA.
¡PIRATA NEGRO, SOY UN AMIGO! ¿ESTÁS AHÍ?
AUNQUE OYE SU VOZ, EL "PIRATA NEGRO" HA PERDIDO EL USO DE LA RAZÓN Y NO CONTESTA.
¿ESTÁS AHÍ?
¿LOGRARÁ FERNANDO REUNIRSE CON ELLOS? ¡Y TODAVÍA IGNORAN EL SECUESTRO DE DOÑA ANA MARÍA Y DE BRÍGIDA POR EL TRAIDOR TARA JAN!
FIN

LA SENTENCIA de los ULEMAS
con EL GUERRERO DEL ANTIFAZ
1'50 ptas
REVISTA PARA LOS JÓVENES. N.º R.º 6

EL GUERRERO DEL ANTIFAZ
en
LA SENTENCIA DE LOS ULEMAS
EL GUERRERO DEL ANTIFAZ HA LOGRADO ENTRAR EN LA PRISIÓN DONDE SE HALLA RECLUIDO EL "PIRATA NEGRO", Y VA LLAMANDO EN LAS PUERTAS DE TODAS LAS CELDAS.
¡PIRATA NEGRO! ¿ESTÁS AHÍ?
Y AUNQUE LLAMA ALGUNA VEZ EN LA DEL NUEVO CRISTIANO ÉSTE NO CONTESTA, PUES HA PERDIDO EL USO DE LA RAZÓN.
POR DOS VECES EL "GUERRERO" PASA DE LARGO.
QUIZÁ ESTÉ OCULTO EN ALGUNA CELDA SECRETA...
PERO AQUEL CENTINELA ME SUGIERE UNA IDEA PARA AVERIGUAR DÓNDE TIENEN A MI BUEN AMIGO.

¡EH! ¡ALTO! ¡TÚ ERES EL GUERRERO DEL ANTIFAZ!
¡CALLA O...!
DELIBERADAMENTE EL GUERRERO DEL ANTIFAZ DA TIEMPO AL CENTINELA PARA DAR LA ALARMA.
¡TUUUT!
¡CALLA, CONDENADO!
¡SOCORRO! ¡ES EL GUERRERO DEL ANTIFAZ! ¡ALARMA, CENTINELAS!
¡YA HAS DADO LA ALARMA QUE ERA LO QUE YO NECESITABA! ¡AHORA A CALLAR DE VERDAD!
¡OSMAIL! ¿QUÉ HA PASADO? ¿DÓNDE ESTÁ...?
¡ME HA HERIDO...! ¡YA SABÍA DONDE ESTÁ SU CAMARADA! ¡CORRED...!
¡ID, YO LO SOSTENDRÉ!
¡PUES SOSTENLO CON CUIDADO QUE PESA MÁS DE LO CONVENIENTE!
¡EH. ¿QUÉ BURLA ES ESTA?
¡OH...!
¡UN SOLO GRITO Y ERES HOMBRE MUERTO!
EL GUERRERO DEL ANTIFAZ DEJA ATADOS, AMORDAZADOS Y OCULTOS A SUS VENCIDOS Y CORRE EN POS DE LOS DEMÁS.
VAN HACIA LA CELDA DEL "PIRATA" CREYENDO QUE YA ESTOY ALLÍ.

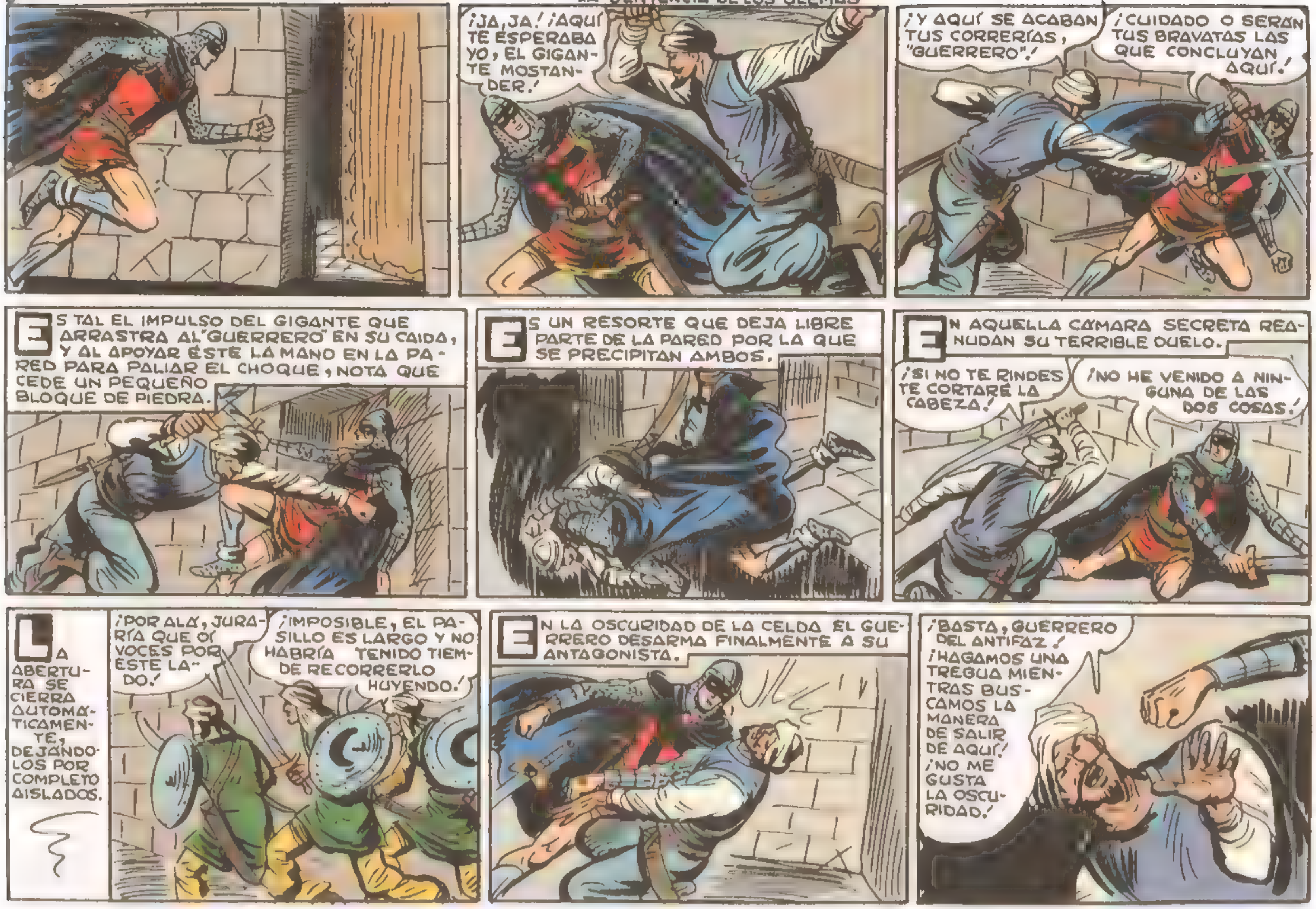
¡JA, JA! ¡AQUÍ TE ESPERABA YO, EL GIGANTE MOSTANDER!
¡Y AQUÍ SE ACABAN TUS CORRERÍAS, "GUERRERO"!
¡CUIDADO O SERÁN TUS BRAVATAS LAS QUE CONCLUYAN AQUÍ!
ES TAL EL IMPULSO DEL GIGANTE QUE ARRASTRA AL "GUERRERO" EN SU CAÍDA, Y AL APOYAR ÉSTE LA MANO EN LA PARED PARA PALIAR EL CHOQUE, NOTA QUE CEDE UN PEQUEÑO BLOQUE DE PIEDRA.
ES UN RESORTE QUE DEJA LIBRE PARTE DE LA PARED POR LA QUE SE PRECIPITAN AMBOS.
EN AQUELLA CÁMARA SECRETA REANUDAN SU TERRIBLE DUELO.
¡SI NO TE RINDES TE CORTARÉ LA CABEZA!
¡NO HE VENIDO A NINGUNA DE LAS DOS COSAS!
LA ABERTURA SE CIERRA AUTOMÁTICAMENTE, DEJÁNDOLOS POR COMPLETO AISLADOS.
¡POR ALÁ, JURARÍA QUE OÍ VOCES POR ESTE LADO!
¡IMPOSIBLE, EL PASILLO ES LARGO Y NO HABRÍA TENIDO TIEMPO DE RECORRERLO HUYENDO!
EN LA OSCURIDAD DE LA CELDA EL GUERRERO DESARMA FINALMENTE A SU ANTAGONISTA.
¡BASTA, GUERRERO DEL ANTIFAZ! ¡HAGAMOS UNA TREGUA MIENTRAS BUSCAMOS LA MANERA DE SALIR DE AQUÍ! ¡NO ME GUSTA LA OSCURIDAD!

LOS SOLDADOS SE CONVENCEN AL FIN DE QUE EL GUERRERO DEL ANTIFAZ NO ESTÁ POR AQUELLA PARTE.
¡JURO QUE LO HE VISTO!
¿ESTÁS SOÑANDO O ES QUE FUMAS HASCHID?
¡POR ALÁ, OS JURO QUE ES CIERTO....!
¡JA, JA, JA!
¡JA, JA!
MIENTRAS, EL "GUERRERO" Y SU COMPAÑERO DE PRISIÓN ENCIENDEN CON YESCA UNOS PUÑADOS DE PAJA QUE AMONTONAN EN EL SUELO, A CUYA LUZ EXAMINAN LA CELDA EN QUE SE HALLAN
¡NI UNA VENTANA, NI UN TRAGALUZ!
¡HASTA EL HUMO SE ACUMULA EN MASA! ¡NO HAY NI UNA RENDIJA QUE DEJE PASO AL AIRE!
¡SOCORRO! ¡COMPAÑEROS, POR ALÁ, SOCORRO! ¡OIDME, OIDME!
¡ES INÚTIL, ESTOY SEGURO DE QUE NO TE OYEN!
NUEVAMENTE A OSCURAS PASA EL TIEMPO SIN QUE NADIE ACUDA A LAS VOCES DE MOSTANDER.
¡MORIREMOS ASFIXIADOS, MALDICIÓN DE ALÁ!
¡NO ME IMPORTA MORIR LUCHANDO CARA A CARA CON UN HOMBRE O UNA FIERA! ¡PERO ASÍ ES HORRIBLE....!
ENTRETANTO EL "PIRATA NEGRO" CONTINÚA ENSIMISMADO, CON LA MENTE VACÍA DE PENSAMIENTOS, IGNORANTE POR COMPLETO DE LAS PERIPECIAS Y DRAMÁTICAS SITUACIONES QUE SUS AMIGOS PASAN POR ÉL.
FERNANDO HA TENIDO NOTICIA DE ÉL Y PROYECTA BUSCARLO, CONFIADO EN QUE CERCA DEL "PIRATA" ESTARÁ EL "GUERRERO" QUE NUNCA ABANDONA A SUS AMIGOS.
¡ME PERTENECES POR COMPLETO! ¡ERES MI ESCLAVO! ¡NO IRÁS A NINGÚN LADO SI YO NO QUIERO!

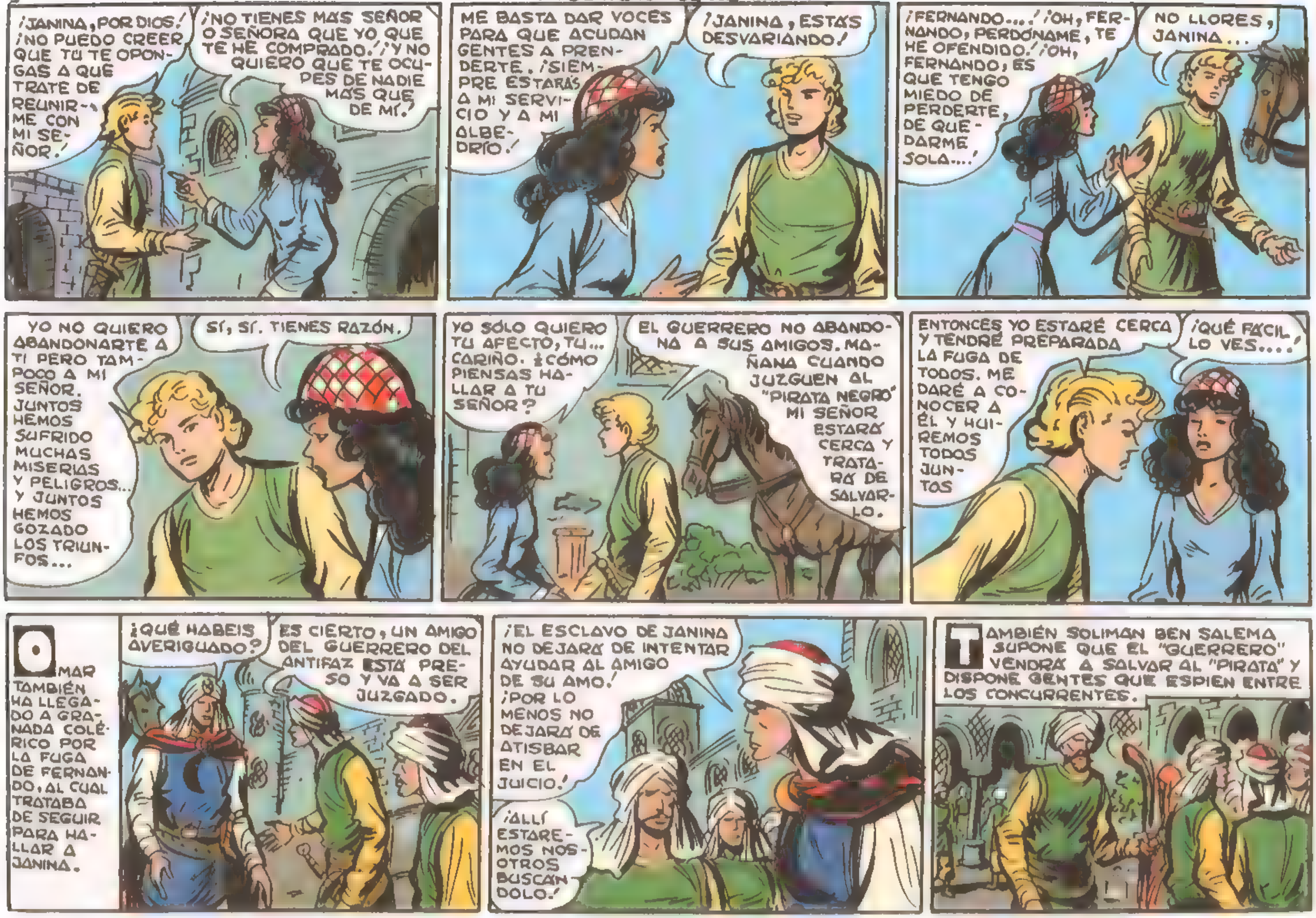
¡JANINA, POR DIOS! ¡NO PUEDO CREER QUE TÚ TE OPONGAS A QUE TRATE DE REUNIRME CON MI SEÑOR!
¡NO TIENES MÁS SEÑOR O SEÑORA QUE YO QUE TE HE COMPRADO! ¡Y NO QUIERO QUE TE OCUPES DE NADIE MÁS QUE DE MÍ!
ME BASTA DAR VOCES PARA QUE ACUDAN GENTES A PRENDERTE. ¡SIEMPRE ESTARÁS A MI SERVICIO Y A MI ALBEDRÍO!
¡JANINA, ESTÁS DESVARIANDO!
¡FERNANDO...! ¡OH, FERNANDO, PERDÓNAME, TE HE OFENDIDO! ¡OH, FERNANDO; ES QUE TENGO MIEDO DE PERDERTE, DE QUEDARME SOLA...!
NO LLORES, JANINA...
YO NO QUIERO ABANDONARTE A TI PERO TAMPOCO A MI SEÑOR. JUNTOS HEMOS SUFRIDO MUCHAS MISERIAS Y PELIGROS... Y JUNTOS HEMOS GOZADO LOS TRIUNFOS...
SÍ, SÍ. TIENES RAZÓN.
YO SÓLO QUIERO TU AFECTO, TU... CARIÑO. ¿CÓMO PIENSAS HALLAR A TU SEÑOR?
EL GUERRERO NO ABANDONA A SUS AMIGOS. MAÑANA CUANDO JUZGUEN AL "PIRATA NEGRO" MI SEÑOR ESTARÁ CERCA Y TRATARÁ DE SALVARLO.
ENTONCES YO ESTARÉ CERCA Y TENDRÉ PREPARADA LA FUGA DE TODOS. ME DARÉ A CONOCER A ÉL Y HUIREMOS TODOS JUNTOS
¡QUÉ FÁCIL LO VES...!
OMAR TAMBIÉN HA LLEGADO A GRANADA COLÉRICO POR LA FUGA DE FERNANDO, AL CUAL TRATABA DE SEGUIR PARA HALLAR A JANINA.
¿QUÉ HABÉIS AVERIGUADO?
ES CIERTO, UN AMIGO DEL GUERRERO DEL ANTIFAZ ESTÁ PRESO Y VA A SER JUZGADO.
¡EL ESCLAVO DE JANINA NO DEJARÁ DE INTENTAR AYUDAR AL AMIGO DE SU AMO! ¡POR LO MENOS NO DEJARÁ DE ATISBAR EN EL JUICIO!
¡ALLÍ ESTAREMOS NOSOTROS BUSCÁNDOLO!
TAMBIÉN SOLIMÁN BEN SALEMA SUPONE QUE EL "GUERRERO" VENDRÁ A SALVAR AL "PIRATA" Y DISPONE GENTES QUE ESPÍEN ENTRE LOS CONCURRENTES.

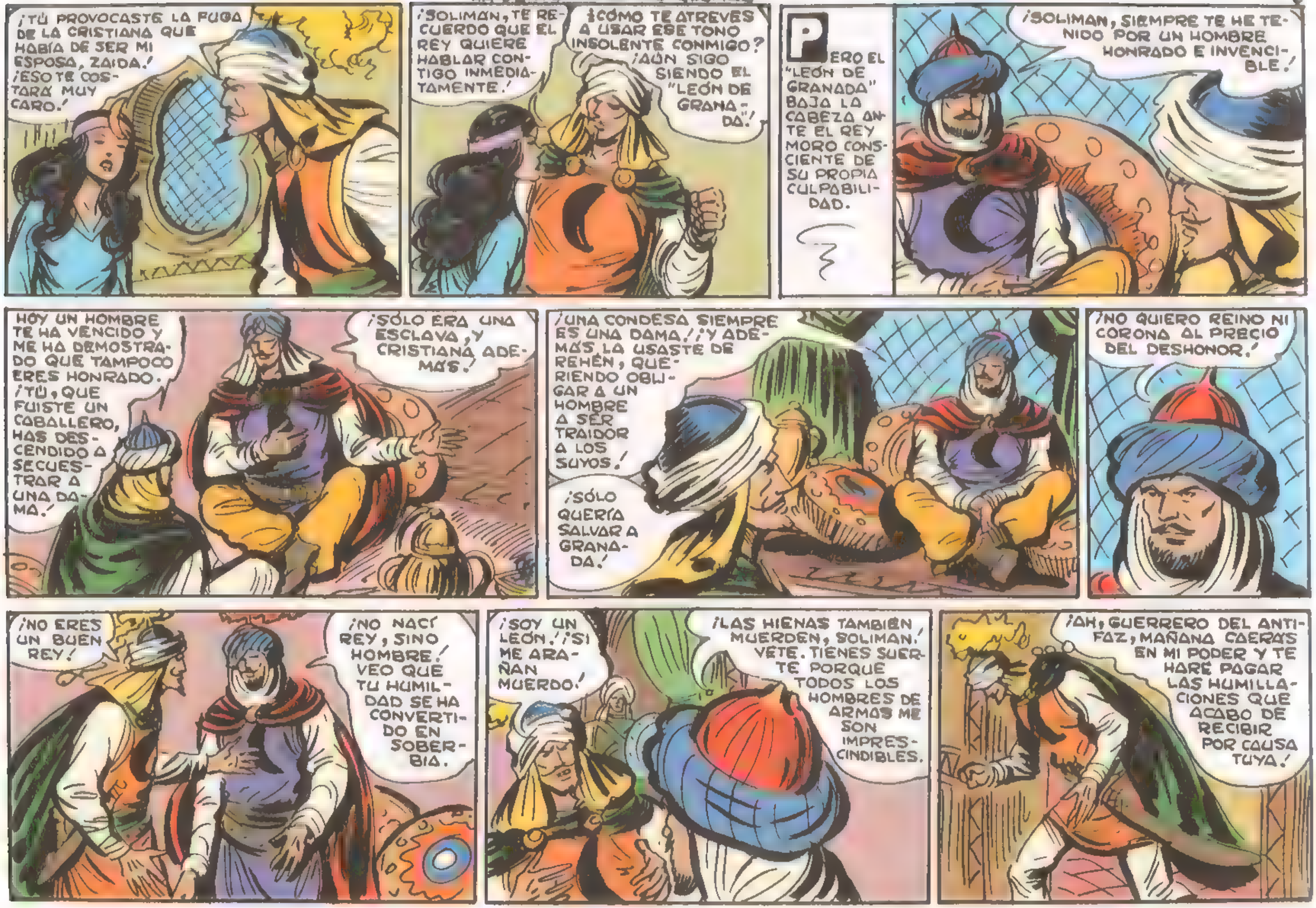
¡TÚ PROVOCASTE LA FUGA DE LA CRISTIANA QUE HABÍA DE SER MI ESPOSA, ZAIDA! ¡ESO TE COSTARÁ MUY CARO!
¡SOLIMAN, TE RECUERDO QUE EL REY QUIERE HABLAR CONTIGO INMEDIATAMENTE!
¿CÓMO TE ATREVES A USAR ESE TONO INSOLENTE CONMIGO? ¡AÚN SIGO SIENDO EL "LEÓN DE GRANADA"!
PERO EL "LEÓN DE GRANADA" BAJA LA CABEZA ANTE EL REY MORO CONSCIENTE DE SU PROPIA CULPABILIDAD.
¡SOLIMAN, SIEMPRE TE HE TENIDO POR UN HOMBRE HONRADO E INVENCIBLE!
HOY UN HOMBRE TE HA VENCIDO Y ME HA DEMOSTRADO QUE TAMPOCO ERES HONRADO. ¡TÚ, QUE FUISTE UN CABALLERO, HAS DESCENDIDO A SECUESTRAR A UNA DAMA!
¡SÓLO ERA UNA ESCLAVA, Y CRISTIANA ADEMÁS!
¡UNA CONDESA SIEMPRE ES UNA DAMA! ¡Y ADEMÁS LA USASTE DE REHÉN, QUERIENDO OBLIGAR A UN HOMBRE A SER TRAIDOR A LOS SUYOS!
¡SÓLO QUERÍA SALVAR A GRANADA!
¡NO QUIERO REINO NI CORONA AL PRECIO DEL DESHONOR!
¡NO ERES UN BUEN REY!
¡NO NACÍ REY, SINO HOMBRE! VEO QUE TU HUMILDAD SE HA CONVERTIDO EN SOBERBIA.
¡SOY UN LEÓN! ¡SI ME ARAÑAN MUERDO!
¡LAS HIENAS TAMBIÉN MUERDEN, SOLIMAN! VETE. TIENES SUERTE PORQUE TODOS LOS HOMBRES DE ARMAS ME SON IMPRESCINDIBLES.
¡AH, GUERRERO DEL ANTIFAZ, MAÑANA CAERÁS EN MI PODER Y TE HARÉ PAGAR LAS HUMILLACIONES QUE ACABO DE RECIBIR POR CAUSA TUYA!

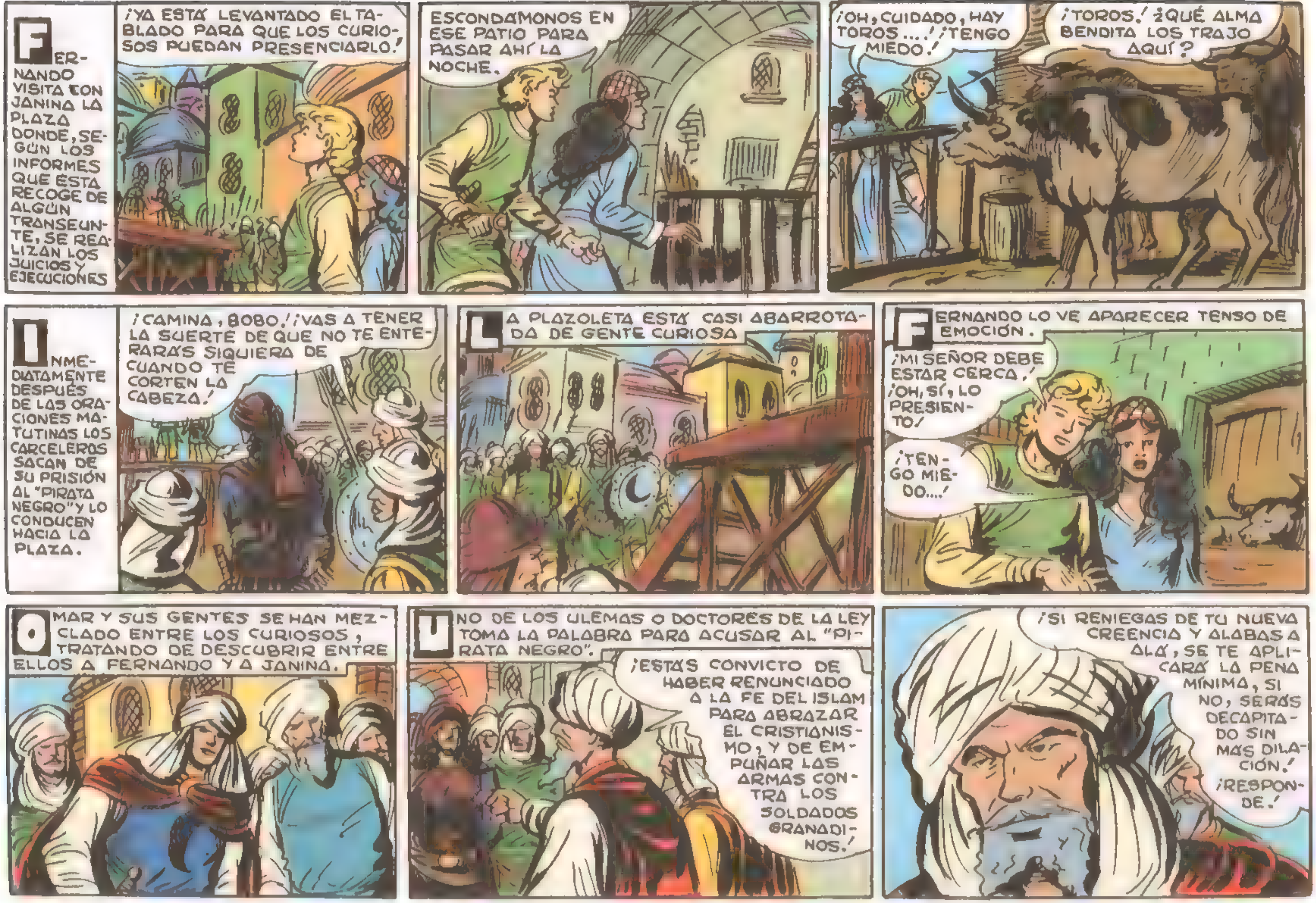
FERNANDO VISITA CON JANINA LA PLAZA DONDE, SEGÚN LOS INFORMES QUE ESTA RECOGE DE ALGÚN TRANSEUNTE, SE REALIZAN LOS JUICIOS Y EJECUCIONES
¡YA ESTÁ LEVANTADO EL TABLADO PARA QUE LOS CURIOSOS PUEDAN PRESENCIARLO!
ESCONDÁMONOS EN ESE PATIO PARA PASAR AHÍ LA NOCHE.
¡OH, CUIDADO, HAY TOROS....! ¡TENGO MIEDO!
¡TOROS! ¿QUÉ ALMA BENDITA LOS TRAJO AQUÍ?
INMEDIATAMENTE DESPUÉS DE LAS ORACIONES MATUTINAS LOS CARCELEROS SACAN DE SU PRISIÓN AL "PIRATA NEGRO" Y LO CONDUCEN HACIA LA PLAZA.
¡CAMINA, BOBO! ¡VAS A TENER LA SUERTE DE QUE NO TE ENTERARÁS SIQUIERA DE CUANDO TE CORTEN LA CABEZA!
LA PLAZOLETA ESTÁ CASI ABARROTADA DE GENTE CURIOSA
FERNANDO LO VE APARECER TENSO DE EMOCIÓN.
¡MI SEÑOR DEBE ESTAR CERCA! ¡OH, SÍ, LO PRESIENTO!
¡TENGO MIEDO....!
OMAR Y SUS GENTES SE HAN MEZCLADO ENTRE LOS CURIOSOS, TRATANDO DE DESCUBRIR ENTRE ELLOS A FERNANDO Y A JANINA.
UNO DE LOS ULEMAS O DOCTORES DE LA LEY TOMA LA PALABRA PARA ACUSAR AL "PIRATA NEGRO".
¡ESTÁS CONVICTO DE HABER RENUNCIADO A LA FE DEL ISLAM PARA ABRAZAR EL CRISTIANISMO, Y DE EMPUÑAR LAS ARMAS CONTRA LOS SOLDADOS GRANADINOS!
¡SI RENIEGAS DE TU NUEVA CREENCIA Y ALABAS A ALÁ, SE TE APLICARÁ LA PENA MÍNIMA, SI NO, SERÁS DECAPITADO SIN MÁS DILACIÓN!
¡RESPONDE!

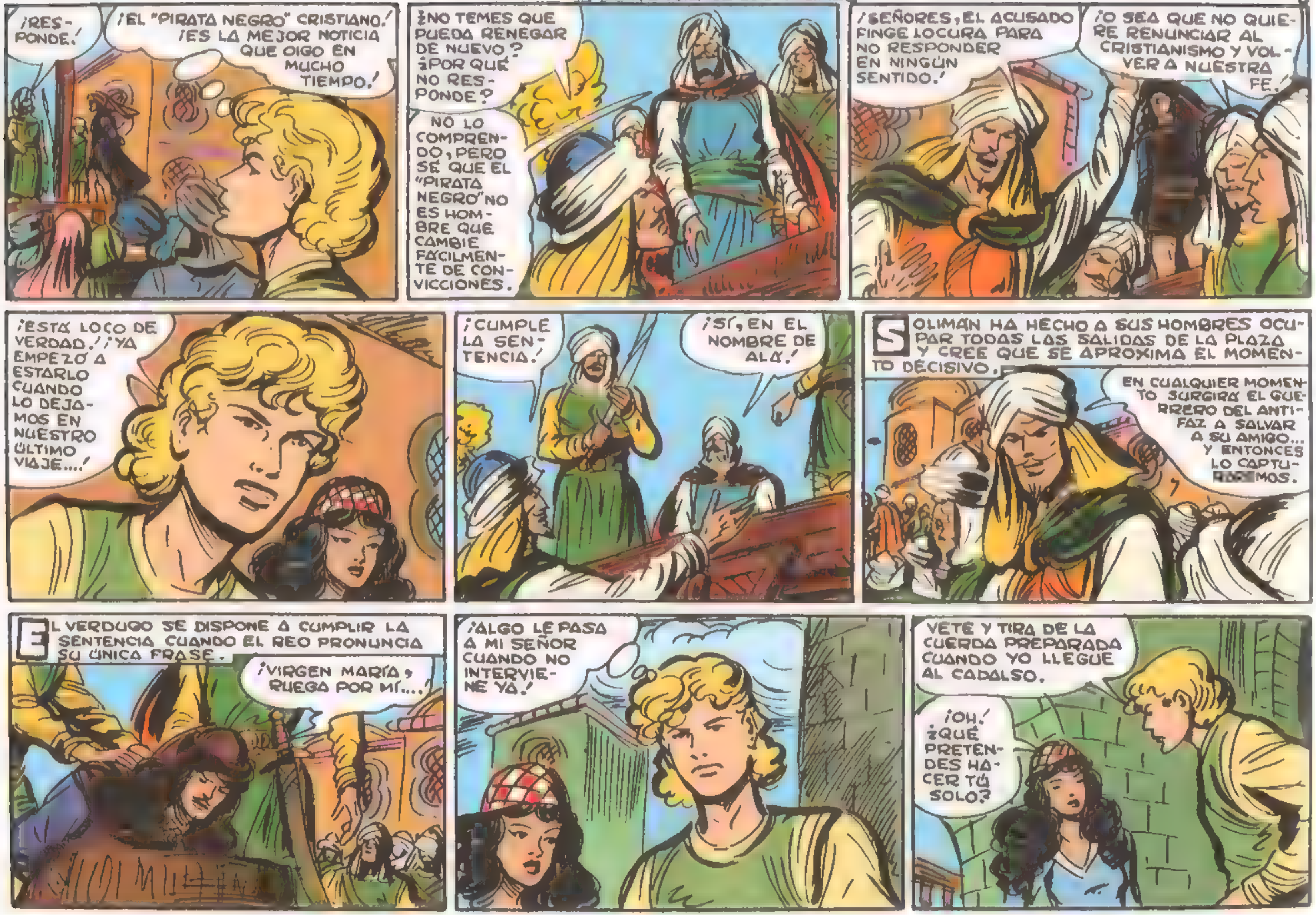
¡RES-PONDE!
¡EL "PIRATA NEGRO" CRISTIANO! ¡ES LA MEJOR NOTICIA QUE OIGO EN MUCHO TIEMPO!
¿NO TEMES QUE PUEDA RENEGAR DE NUEVO? ¿POR QUÉ NO RES-PONDE?
NO LO COMPREN-DO, PERO SÉ QUE EL "PIRATA NEGRO" NO ES HOM-BRE QUE CAMBIE FÁCILMEN-TE DE CON-VICCIONES.
¡SEÑORES, EL ACUSADO FINGE LOCURA PARA NO RESPONDER EN NINGÚN SENTIDO!
¡O SEA QUE NO QUIE-RE RENUNCIAR AL CRISTIANISMO Y VOL-VER A NUESTRA FE!
¡ESTÁ LOCO DE VERDAD! ¡YA EMPEZÓ A ESTARLO CUANDO LO DEJA-MOS EN NUESTRO ÚLTIMO VIAJE...!
¡CUMPLE LA SEN-TENCIA!
¡SÍ, EN EL NOMBRE DE ALÁ!
SOLIMÁN HA HECHO A SUS HOMBRES OCU-PAR TODAS LAS SALIDAS DE LA PLAZA Y CREE QUE SE APROXIMA EL MOMEN-TO DECISIVO.
EN CUALQUIER MOMEN-TO SURGIRÁ EL GUE-RRERO DEL ANTI-FAZ A SALVAR A SU AMIGO... Y ENTONCES LO CAPTU- MOS.
EL VERDUGO SE DISPONE A CUMPLIR LA SENTENCIA CUANDO EL REO PRONUNCIA SU ÚNICA FRASE.
¡VIRGEN MARÍA, RUEGA POR MÍ...!
¡ALGO LE PASA A MI SEÑOR CUANDO NO INTERVIE-NE YA!
VETE Y TIRA DE LA CUERDA PREPARADA CUANDO YO LLEGUE AL CADALSO.
¡OH! ¿QUÉ PRETEN-DES HA-CER TÚ SOLO?

¡ALTO! ¡DETENTE! ¡TRAIGO UN MENSAJE PARA EL DIVAN DE LOS ULEMAS!
¡EL ESCLAVO DE JANINA! ¡AGARRADLO, MIS CRIADOS! ¡AHORA NO SE ESCAPARÁ!
¡OMAR! ¡FUERA DEL PASO!
¡ORDEN! ¡QUIETOS TODOS! ¡DEJAD LLEGAR A ESE MUCHACHO!
¡ES MI ESCLAVO! ¡LO COMPRÉ Y TENGO DERECHO DE VIDA Y MUERTE SOBRE ÉL!
¡PASO DIGO! ¡ATRÁS, OMAR!
FERNANDO SE ABRE PASO AL FIN HASTA EL CADALSO.
¿QUÉ QUIERES? ¡A VER EN SEGUIDA ESE MENSAJE Y TIEMBLA SI NOS ESTÁS HACIENDO PERDER EL TIEMPO!
¡YO NO PIERDO EL TIEMPO!
¡VOSOTROS SÍ QUE LO PERDEIS, ULEMAS!
¡DETENEDLO, ESTÁ SOLTANDO AL PRESO!
¡AHORA! ¡FUERA TODOS! ¡OH, QUE ALÁ NOS VALGA!
FERNANDO APROVECHA LA CONFUSIÓN QUE ORIGINA LA SALIDA DE LOS TOROS ESPANTADOS PARA SALTAR POR DETRÁS DEL CADALSO EMPUJANDO ANTE SÍ AL "PIRATA NEGRO".

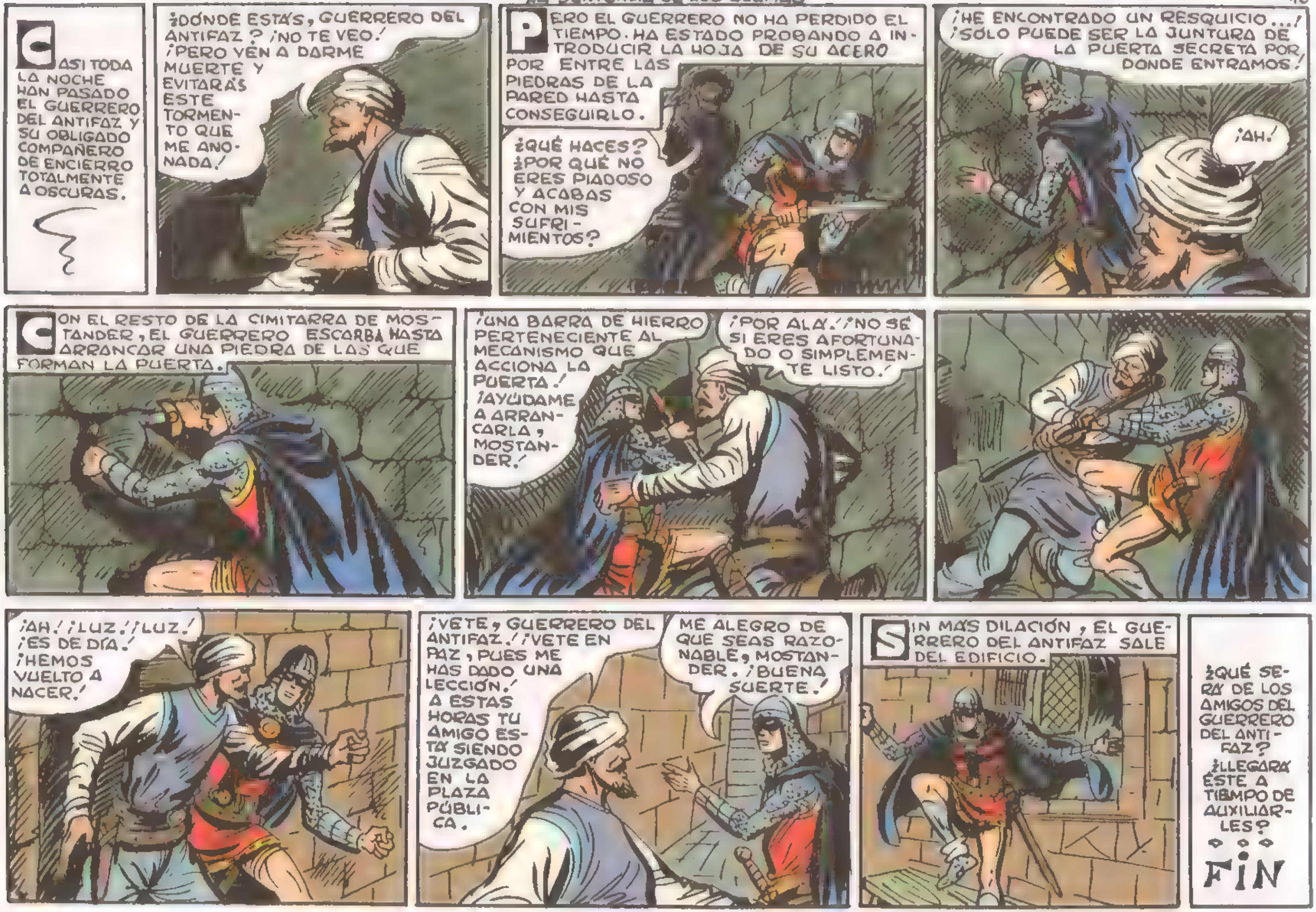
CASI TODA LA NOCHE HAN PASADO EL GUERRERO DEL ANTIFAZ Y SU OBLIGADO COMPAÑERO DE ENCIERRO TOTALMENTE A OSCURAS.
¿DÓNDE ESTÁS, GUERRERO DEL ANTIFAZ? ¡NO TE VEO! ¡PERO VEN A DARME MUERTE Y EVITARÁS ESTE TORMENTO QUE ME ANONADA!
PERO EL GUERRERO NO HA PERDIDO EL TIEMPO. HA ESTADO PROBANDO A INTRODUCIR LA HOJA DE SU ACERO POR ENTRE LAS PIEDRAS DE LA PARED HASTA CONSEGUIRLO.
¿QUÉ HACES? ¿POR QUÉ NO ERES PIADOSO Y ACABAS CON MIS SUFRIMIENTOS?
¡HE ENCONTRADO UN RESQUICIO...! ¡SÓLO PUEDE SER LA JUNTURA DE LA PUERTA SECRETA POR DONDE ENTRAMOS!
¡AH!
CON EL RESTO DE LA CIMITARRA DE MOSTANDER, EL GUERRERO ESCARBA HASTA ARRANCAR UNA PIEDRA DE LAS QUE FORMAN LA PUERTA.
¡UNA BARRA DE HIERRO PERTENECIENTE AL MECANISMO QUE ACCIONA LA PUERTA! ¡AYÚDAME A ARRANCARLA, MOSTANDER!
¡POR ALÁ! ¡NO SÉ SI ERES AFORTUNADO O SIMPLEMENTE LISTO!
¡AH! ¡LUZ! ¡LUZ! ¡ES DE DÍA! ¡HEMOS VUELTO A NACER!
¡VETE, GUERRERO DEL ANTIFAZ! ¡VETE EN PAZ, PUES ME HAS DADO UNA LECCIÓN! A ESTAS HORAS TU AMIGO ESTÁ SIENDO JUZGADO EN LA PLAZA PÚBLICA.
ME ALEGRO DE QUE SEAS RAZONABLE, MOSTANDER. ¡BUENA SUERTE!
SIN MÁS DILACIÓN, EL GUERRERO DEL ANTIFAZ SALE DEL EDIFICIO.
¿QUÉ SERÁ DE LOS AMIGOS DEL GUERRERO DEL ANTIFAZ? ¿LLEGARÁ ÉSTE A TIEMPO DE AUXILIARLES?
FIN

LA OSADIA DE TARA JAN
con EL GUERRERO DEL ANTIFAZ
1'50 ptas
REVISTA PARA LOS JÓVENES. N.º R.º 6

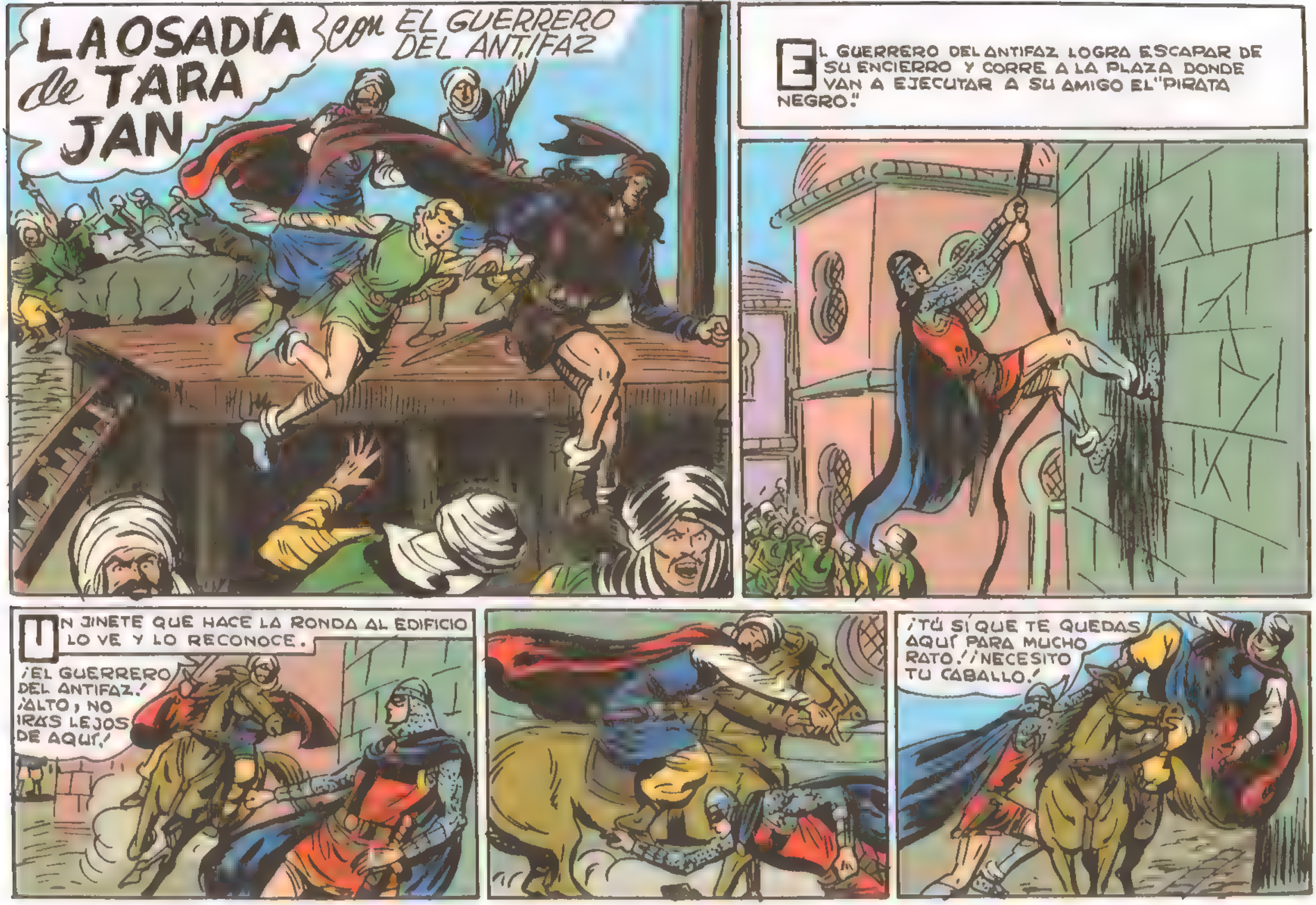
LA OSADÍA de TARA JAN
con EL GUERRERO DEL ANTIFAZ
EL GUERRERO DEL ANTIFAZ LOGRA ESCAPAR DE SU ENCIERRO Y CORRE A LA PLAZA DONDE VAN A EJECUTAR A SU AMIGO EL "PIRATA NEGRO."
UN JINETE QUE HACE LA RONDA AL EDIFICIO LO VE Y LO RECONOCE.
¡EL GUERRERO DEL ANTIFAZ! ¡ALTO, NO IRAS LEJOS DE AQUÍ!
¡TÚ SÍ QUE TE QUEDAS AQUÍ PARA MUCHO RATO! ¡NECESITO TU CABALLO!

¡A LA PLAZA! ¡OJALÁ NO SEA DEMASIADO TARDE PARA EL "PIRATA NEGRO"!
YA ANTES DE LLEGAR A LA PLAZA OYE EL GRITERÍO Y ALBOROTO QUE REINA ALLÍ.
¿QUÉ OCURRIRÁ? GRITAN COMO SI PARA ELLOS FUERA EL FIN DEL MUNDO...
ES QUE JANINA HA SOLTADO A LOS TOROS, SIGUIENDO LAS INSTRUCCIONES DE FERNANDO...
...Y EL JOVEN ESCUDERO DEL GUERRERO DEL ANTIFAZ APROVECHA LA CONFUSIÓN ORIGINADA PARA SALTAR DEL PATÍBULO CON EL "PIRATA NEGRO" QUE IBA A SER AJUSTICIADO.
¡CORRED, SEÑOR! ¡POR AMOR DE DIOS, CORRED!
OMAR Y SUS SECUACES TRATAN DESESPERADAMENTE DE ABRIRSE PASO ENTRE LAS GENTES PARA PERSEGUIR AL JOVEN
¡PASO! ¡PASO DIGO!
SOLIMAN HA DISPUESTO GENTES PARA QUE COPARAN AL GUERRERO DEL ANTIFAZ, PUES ERA A ÉSTE A QUIEN ESPERABA, Y AHORA CORTAN EL PASO A LOS FUGITIVOS.
¡AH,... ESTAMOS COPADOS!
¡RÍNDETE Y CONSERVARÁS LA VIDA!
¡LA DE MI AMIGO VALE TANTO COMO LA MÍA!
¡ESTO SE ACABA! ¡PERO HE HECHO CUANTO HE PODIDO Y ESTOY SATISFECHO!
¡FERNANDO! ¡TENTE, VALIENTE, QUE VUELO EN TU AYUDA!

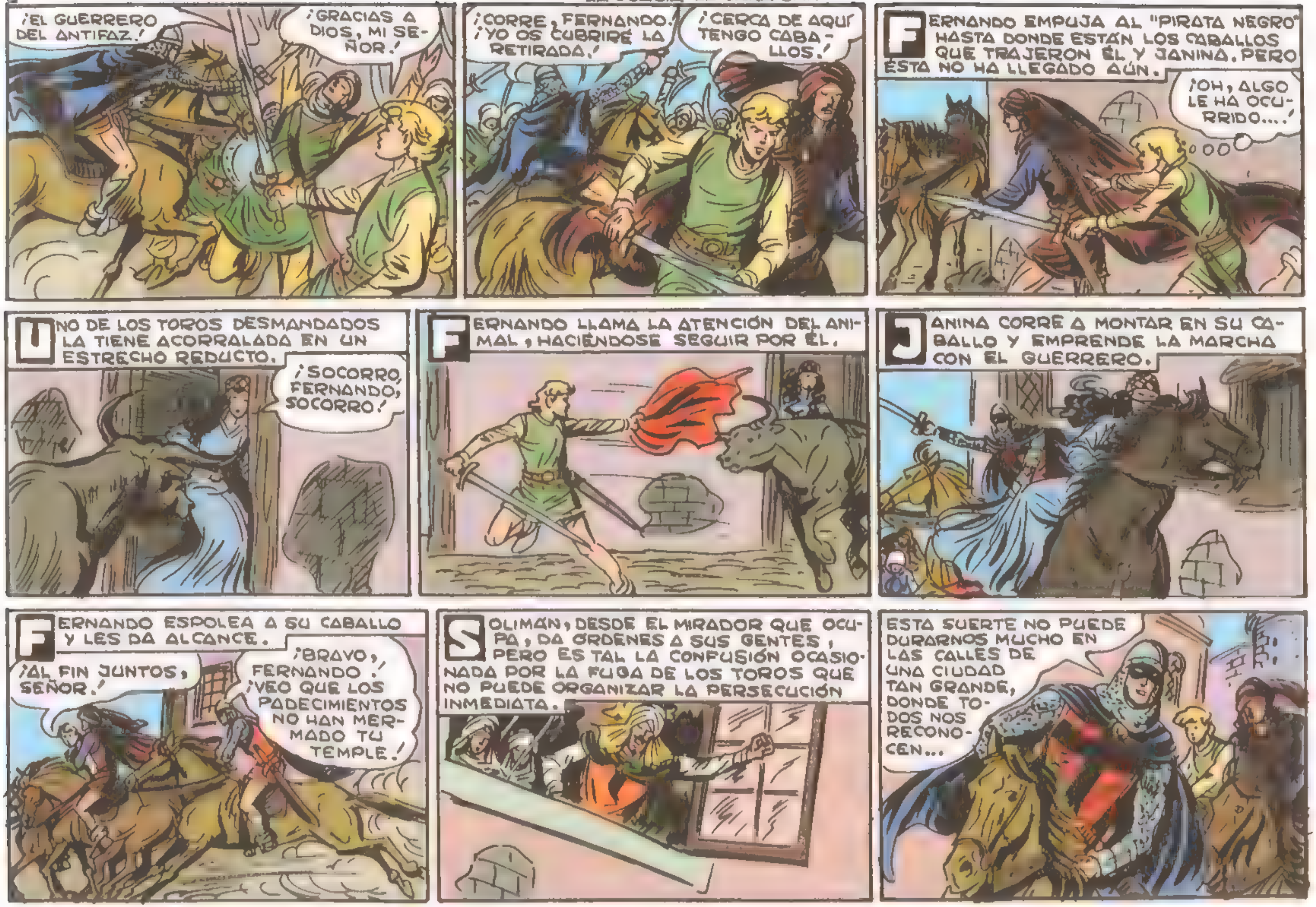
¡EL GUERRERO DEL ANTIFAZ!
¡GRACIAS A DIOS, MI SEÑOR!
¡CORRE, FERNANDO. ¡YO OS CUBRIRÉ LA RETIRADA!
¡CERCA DE AQUÍ TENGO CABALLOS!
FERNANDO EMPUJA AL "PIRATA NEGRO" HASTA DONDE ESTÁN LOS CABALLOS QUE TRAJERON ÉL Y JANINA. PERO ÉSTA NO HA LLEGADO AÚN.
¡OH, ALGO LE HA OCURRIDO....!
UNO DE LOS TOROS DESMANDADOS LA TIENE ACORRALADA EN UN ESTRECHO REDUCTO.
¡SOCORRO, FERNANDO, SOCORRO!
FERNANDO LLAMA LA ATENCIÓN DEL ANIMAL, HACIÉNDOSE SEGUIR POR ÉL.
JANINA CORRE A MONTAR EN SU CABALLO Y EMPRENDE LA MARCHA CON EL GUERRERO.
FERNANDO ESPOLEA A SU CABALLO Y LES DA ALCANCE.
¡AL FIN JUNTOS, SEÑOR!
¡BRAVO, FERNANDO! ¡VEO QUE LOS PADECIMIENTOS NO HAN MERMADO TU TEMPLE!
SOLIMÁN, DESDE EL MIRADOR QUE OCUPA, DA ÓRDENES A SUS GENTES, PERO ES TAL LA CONFUSIÓN OCASIONADA POR LA FUGA DE LOS TOROS QUE NO PUEDE ORGANIZAR LA PERSECUCIÓN INMEDIATA.
ESTA SUERTE NO PUEDE DURARNOS MUCHO EN LAS CALLES DE UNA CIUDAD TAN GRANDE, DONDE TODOS NOS RECONOCEN...

EN EFECTO, AL PASO DE LOS FUGITIVOS SE VA ORGANIZANDO LA PERSECUCIÓN.
¡HAY QUE CORTARLES EL PASO!
¡PRONTO, ENTRAD EN ESE PATIO!
ANTES DE QUE LLEGUEN LOS PERSEGUIDORES, NUESTROS AMIGOS SE APRESURAN A CERRAR LA GRAN PORTADA.
¡APRISA, HAN DE CREER QUE NO HEMOS TENIDO TIEMPO DE DETENERNOS!
PASARON DE LARGO. PERO NO TARDARÁN EN DARSE CUENTA DE QUE HEMOS QUEDADO ATRÁS.
APENAS TENEMOS TIEMPO DE DESCANSAR Y TRAZAR PLANES.
¡JANINA QUIERE VENIR CON NOSOTROS A CASTILLA, SEÑOR! YO LE HE PROMETIDO MI AYUDA EN TODO MOMENTO
CUENTA TAMBIÉN CON LA MÍA, JANINA. PERO ¿POR QUÉ HUYES DE TU CASA SI PARECES PERSONA DE CALIDAD?
¡YO...! ¡OH, HUYO DE OMAR, HOMBRE CRUEL Y SOBERBIO, AL QUE MI PADRE ME DESTINABA COMO ESPOSA!
¡AH! ¿Y CÓMO CONOCISTE A FERNANDO?
¡FERNANDO ES MÍO! ¡LO COMPRÉ EN UNA VENTA DE ESCLAVOS! ¡Y ESTÉ EN GRANADA O EN CASTILLA LO CONSIDERARÉ SIEMPRE COMO MÍO!
PRESIENTO QUE VAMOS A TENER COMPLICACIONES.
¡MIRAD! ¡LA PRIMERA QUE NOS HA DESCUBIERTO!
¡UNA MUJER!
¡AH, CREO QUE YA NOS CONOCEMOS...!

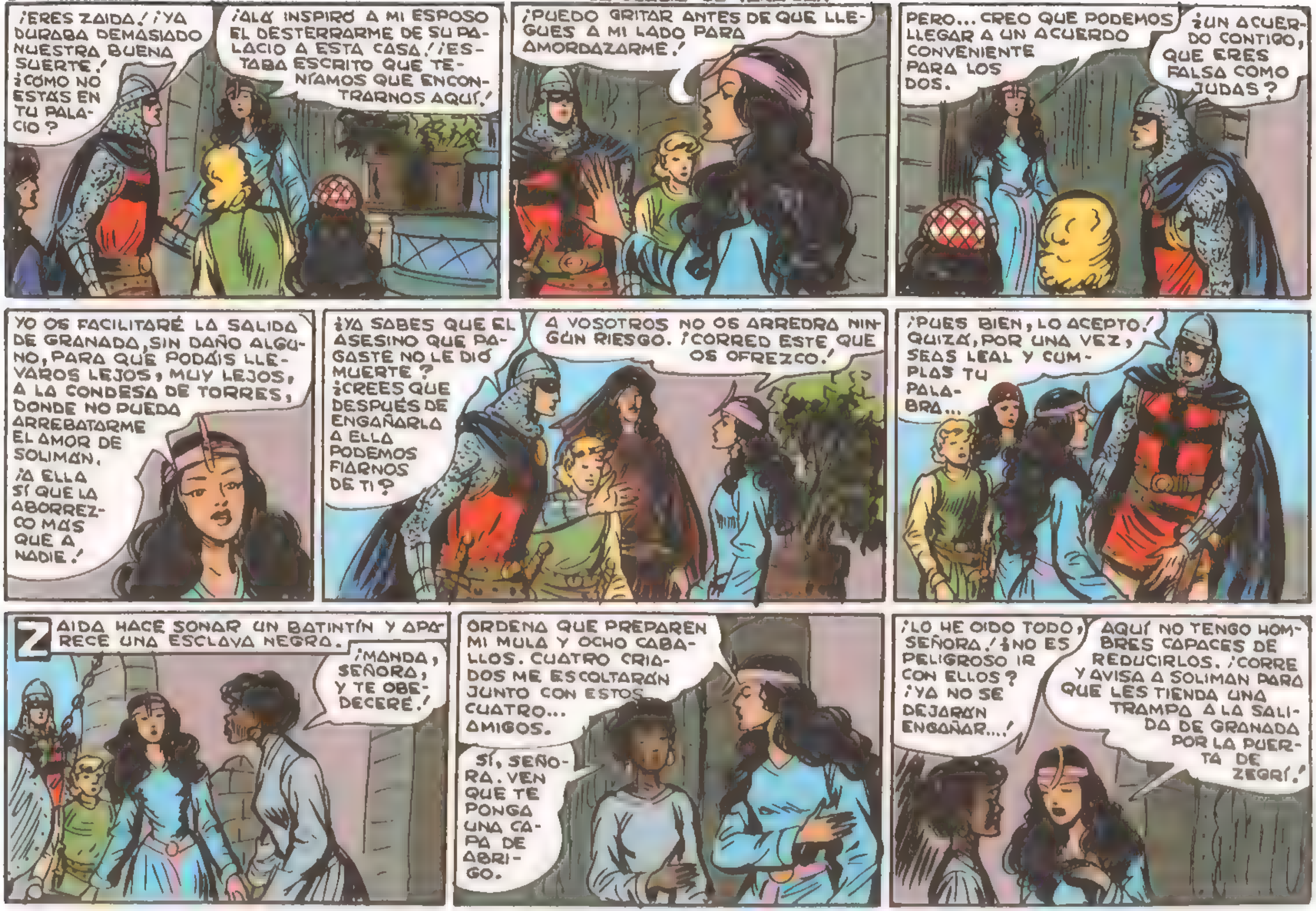
¡ERES ZAIDA! ¡YA DURABA DEMASIADO NUESTRA BUENA SUERTE! ¿CÓMO NO ESTÁS EN TU PALACIO?
¡ALÁ INSPIRÓ A MI ESPOSO EL DESTERRARME DE SU PALACIO A ESTA CASA! ¡ESTABA ESCRITO QUE TENÍAMOS QUE ENCONTRARNOS AQUÍ!
¡PUEDO GRITAR ANTES DE QUE LLEGUES A MI LADO PARA AMORDAZARME!
PERO... CREO QUE PODEMOS LLEGAR A UN ACUERDO CONVENIENTE PARA LOS DOS.
¿UN ACUERDO CONTIGO, QUE ERES FALSA COMO JUDAS?
YO OS FACILITARÉ LA SALIDA DE GRANADA, SIN DAÑO ALGUNO, PARA QUE PODÁIS LLEVAROS LEJOS, MUY LEJOS, A LA CONDESA DE TORRES, DONDE NO PUEDA ARREBATARME EL AMOR DE SOLIMAN. ¡A ELLA SÍ QUE LA ABORREZCO MÁS QUE A NADIE!
¿YA SABES QUE EL ASESINO QUE PAGASTE NO LE DIÓ MUERTE? ¿CREES QUE DESPUÉS DE ENGAÑARLA A ELLA PODEMOS FIARNOS DE TI?
A VOSOTROS NO OS ARREDRA NINGÚN RIESGO. ¡CORRED ESTE QUE OS OFREZCO!
¡PUES BIEN, LO ACEPTO! QUIZÁ, POR UNA VEZ, SEAS LEAL Y CUMPLAS TU PALABRA...
ZAIDA HACE SONAR UN BATINTÍN Y APARECE UNA ESCLAVA NEGRA.
¡MANDA, SEÑORA, Y TE OBEDECERÉ!
ORDENA QUE PREPAREN MI MULA Y OCHO CABALLOS. CUATRO CRIADOS ME ESCOLTARÁN JUNTO CON ESTOS CUATRO... AMIGOS.
SÍ, SEÑORA. VEN QUE TE PONGA UNA CAPA DE ABRIGO.
¡LO HE OÍDO TODO, SEÑORA! ¿NO ES PELIGROSO IR CON ELLOS? ¡YA NO SE DEJARÁN ENGAÑAR...!
AQUÍ NO TENGO HOMBRES CAPACES DE REDUCIRLOS. ¡CORRE Y AVISA A SOLIMAN PARA QUE LES TIENDA UNA TRAMPA A LA SALIDA DE GRANADA POR LA PUERTA DE ZEGRÍ!

LOS VIEJOS CRIADOS QUE ALLÍ HAN ACOMPAÑADO A LA ESPOSA DE SOLIMÁN, DAN A NUESTROS AMIGOS ROPAS MORISCAS PARA DISFRAZARSE.
¡TÚ VENDRÁS COMO DUEÑA, PUES NADIE TE CONOCE EN ESTA CIUDAD.! ¿NO ES VERDAD? PONTE UN VELO COMO SI YA FUERAS MAYOR.
¿ESTÁS ENAMORADA DE FERNANDO, NO ES ASÍ? ¡DE UN SIMPLE ESCUDERO.! ¡VERGÜENZA DEL ISLAM.!
¡SI NO DEPENDIERA DE TI LA VIDA DE ÉL, TE ARAÑARÍA LA CARA POR DECIR ESO.!
ZAIDA SALE ESCOLTADA POR LOS CRIADOS, ENTRE LOS CUALES VAN EL GUERRERO Y SUS AMIGOS.
CONTINÚAN POR CALLES ESTRECHAS...
Y YA CERCA DE LA PUERTA DE ZEGRÍ ZAIDA NO NOTA QUE LA MITAD DE SUS ACOMPAÑANTES SE QUEDAN ATRÁS.
¡ALTO.! ¡DAOS PRESOS, OS HEMOS DESCUBIERTO.!
¡SOLIMÁN.! ¡RECIBISTE MI AVISO.!
¡PERO ESTOS SON TUS CRIADOS.! ¿DÓNDE ESTÁN LOS CRISTIANOS? ¿DÓNDE LOS HAS DEJADO? ¡AY DE TI SI TRATAS DE BURLARTE DE MÍ.!
¡NO...NO.! ¡ELLOS VENÍAN CON NOSOTROS.! ¡NO PUEDEN ESTAR MUY LEJOS.! ¡AH, LOS RUFIANES HAN ADIVINADO QUE LOS TRAÍA A UNA TRAMPA.!
¡POR FORTUNA LO TEMÍ A TIEMPO.! ¡CUANDO VI QUE TODOS SUS CRIADOS ERAN VIEJOS COMPRENDÍ QUE NO NOS DETENÍA ENTONCES PORQUE NO TENÍA GENTES CAPACES DE APRESARNOS.!
NUESTROS AMIGOS APROVECHAN SUS DISFRACES PARA CORRER A OTRA PUERTA Y SALIR DE LA CIUDAD ANTES DE SER DESCUBIERTOS.

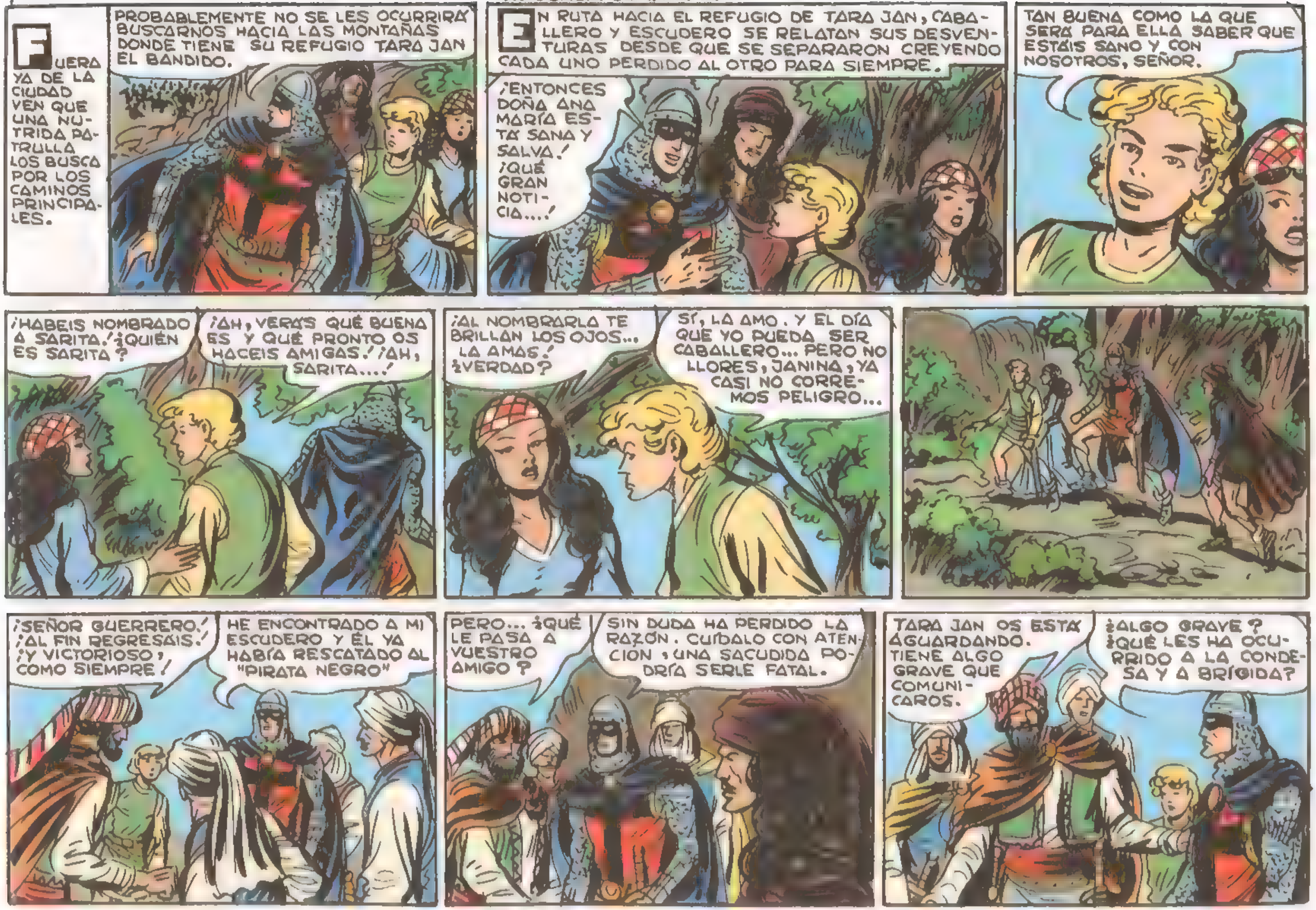
FUERA YA DE LA CIUDAD VEN QUE UNA NUTRIDA PATRULLA LOS BUSCA POR LOS CAMINOS PRINCIPALES.
PROBABLEMENTE NO SE LES OCURRIRÁ BUSCARNOS HACIA LAS MONTAÑAS DONDE TIENE SU REFUGIO TARA JAN EL BANDIDO.
EN RUTA HACIA EL REFUGIO DE TARA JAN, CABALLERO Y ESCUDERO SE RELATAN SUS DESVENTURAS DESDE QUE SE SEPARARON CREYENDO CADA UNO PERDIDO AL OTRO PARA SIEMPRE.
¡ENTONCES DOÑA ANA MARÍA ESTÁ SANA Y SALVA! ¡QUÉ GRAN NOTICIA....!
TAN BUENA COMO LA QUE SERÁ PARA ELLA SABER QUE ESTÁIS SANO Y CON NOSOTROS, SEÑOR.
¡HABÉIS NOMBRADO A SARITA! ¿QUIÉN ES SARITA?
¡AH, VERÁS QUÉ BUENA ES Y QUÉ PRONTO OS HACÉIS AMIGAS! ¡AH, SARITA....!
¡AL NOMBRARLA TE BRILLAN LOS OJOS... LA AMAS! ¿VERDAD?
SÍ, LA AMO. Y EL DÍA QUE YO PUEDA SER CABALLERO... PERO NO LLORES, JANINA, YA CASI NO CORREMOS PELIGRO...
¡SEÑOR GUERRERO! ¡AL FIN REGRESÁIS! ¡Y VICTORIOSO, COMO SIEMPRE!
HE ENCONTRADO A MI ESCUDERO Y ÉL YA HABÍA RESCATADO AL "PIRATA NEGRO"
PERO... ¿QUÉ LE PASA A VUESTRO AMIGO?
SIN DUDA HA PERDIDO LA RAZÓN. CUÍDALO CON ATENCIÓN, UNA SACUDIDA PODRÍA SERLE FATAL.
TARA JAN OS ESTÁ AGUARDANDO. TIENE ALGO GRAVE QUE COMUNICAROS.
¿ALGO GRAVE? ¿QUÉ LES HA OCURRIDO A LA CONDESA Y A BRÍGIDA?

¡HOLA, GUERRERO DEL ANTIFAZ! ¡YA ESTABA IMPACIENTE POR TU TARDANZA!
¿QUÉ HA OCURRIDO? DÍMELO DE UNA VEZ.
ES MEJOR QUE TE SIENTES Y LO ESCUCHES CON CALMA.
CADA VEZ ME IMPACIENTAS MÁS.
HE HECHO LLEVAR LEJOS DE AQUÍ A TUS AMIGAS, Y NO VOLVERÁS A VERLAS A MENOS QUE HAGAS CUANTO YO TE ORDENE.
¡BASTA! ¡COMETÍ LA TORPEZA DE CREER QUE QUEDABA EN TI UN SOPLO DE DIGNIDAD!
¡DEVUÉLVEME INMEDIATAMENTE A LA CONDESA!
¡SÉ QUE TÚ NO AGREDIRÁS A QUIEN TE SALVÓ LA VIDA!
¡TARA JAN, NO OLVIDO LO QUE DEBO! ¡PERO ESO NO ES RAZÓN PARA QUE TOLERE ESTA INFAMIA! ¡DEVUÉLVEME A MI PROMETIDA Y A LA OTRA MUCHACHA SIN MÁS DILACIÓN!
LAS TENDRÁS CUANDO CONVENZAS A TUS REYES DE QUE DEBEN OBRAR COMO YO PROPONGO, Y PAGARME BIEN MI AYUDA PARA CONQUISTAR GRANADA.
LOS REYES CATÓLICOS NO PAGAN TRAIDORES NI NECESITAN INTRIGAR PARA ADUEÑARSE DE GRANADA.
NO IMPORTA. TÚ LES CONVENCERÁS. EL CASO ES QUE YO DEBO GANARME MIL ONZAS DE ORO Y UN NAVÍO PREPARADO PARA HACERSE A LA MAR EN LA COSTA DE TORREVIEJA.
¡BASTA DE UNA VEZ Y DIME DÓNDE ESTÁN MIS AMIGAS
¡AQUÍ, LOS MÍOS, CONTENED A ESE LOCO! ¡QUIZÁ OLVIDA QUE ANTES DE ACERCARSE A LA CONDESA, MIS SECUACES LA ARROJARÍAN POR UN PRECIPICIO!
¡AH, VILLANO, VOLVERÉ PARA AJUSTAR CUENTAS CONTIGO!
YA ESTÁ AJUSTADA: SON MIL ONZAS DE ORO. Y AHORA ESCUCHA MIS OFRECIMIENTOS.
EL DÍA QUINCE PRÓXIMO, LOS EJÉRCITOS CASTELLANOS SE CONCENTRARÁN DONDE TE MARCO EN EL MAPA.

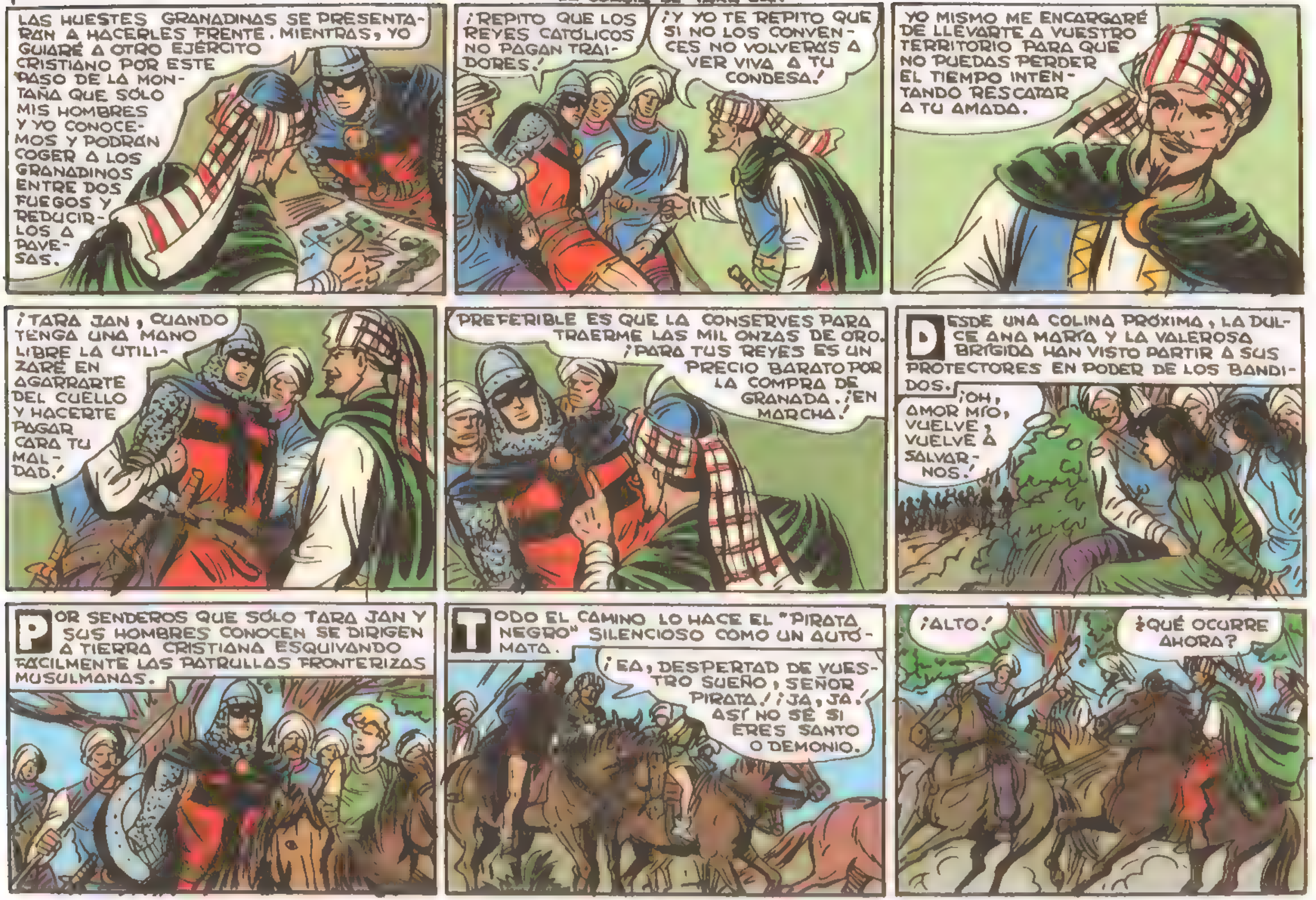
LAS HUESTES GRANADINAS SE PRESENTARAN A HACERLES FRENTE. MIENTRAS, YO GUIARÉ A OTRO EJÉRCITO CRISTIANO POR ESTE PASO DE LA MONTAÑA QUE SÓLO MIS HOMBRES Y YO CONOCEMOS Y PODRAN COGER A LOS GRANADINOS ENTRE DOS FUEGOS Y REDUCIRLOS A PAVESAS.
¡REPITO QUE LOS REYES CATÓLICOS NO PAGAN TRAIDORES!
¡Y YO TE REPITO QUE SI NO LOS CONVENCES NO VOLVERÁS A VER VIVA A TU CONDESA!
YO MISMO ME ENCARGARÉ DE LLEVARTE A VUESTRO TERRITORIO PARA QUE NO PUEDAS PERDER EL TIEMPO INTENTANDO RESCATAR A TU AMADA.
¡TARA JAN, CUANDO TENGA UNA MANO LIBRE LA UTILIZARÉ EN AGARRARTE DEL CUELLO Y HACERTE PAGAR CARA TU MALDAD!
PREFERIBLE ES QUE LA CONSERVES PARA TRAERME LAS MIL ONZAS DE ORO. ¡PARA TUS REYES ES UN PRECIO BARATO POR LA COMPRA DE GRANADA. ¡EN MARCHA!
DESDE UNA COLINA PRÓXIMA, LA DULCE ANA MARÍA Y LA VALEROSA BRÍGIDA HAN VISTO PARTIR A SUS PROTECTORES EN PODER DE LOS BANDIDOS.
¡OH, AMOR MÍO, VUELVE, VUELVE A SALVARNOS!
POR SENDEROS QUE SÓLO TARA JAN Y SUS HOMBRES CONOCEN SE DIRIGEN A TIERRA CRISTIANA ESQUIVANDO FACILMENTE LAS PATRULLAS FRONTERIZAS MUSULMANAS.
TODO EL CAMINO LO HACE EL "PIRATA NEGRO" SILENCIOSO COMO UN AUTÓMATA.
¡EA, DESPERTAD DE VUESTRO SUEÑO, SEÑOR PIRATA! ¡JA, JA! ASÍ NO SÉ SI ERES SANTO O DEMONIO.
¡ALTO!
¿QUÉ OCURRE AHORA?

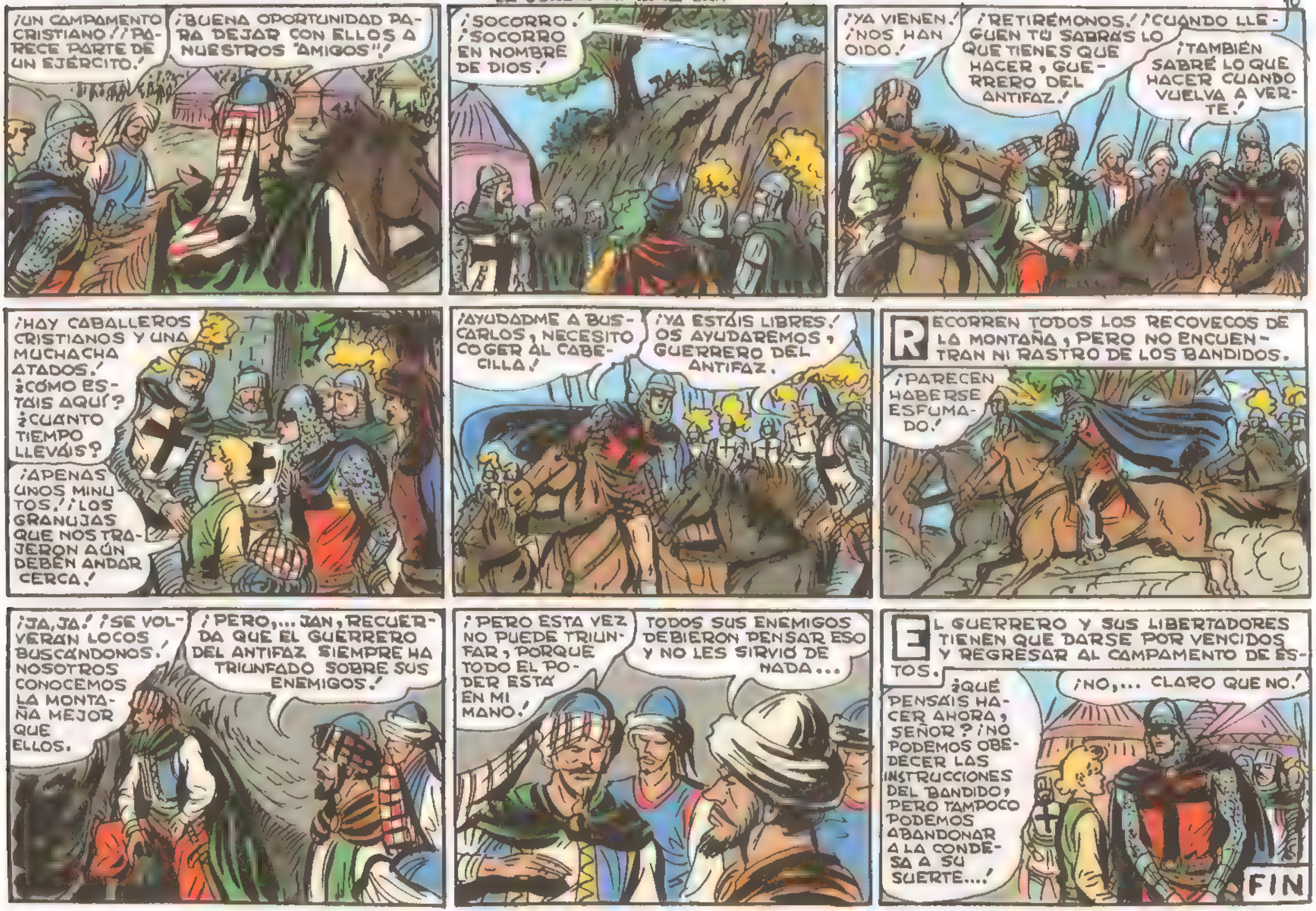
¡UN CAMPAMENTO CRISTIANO! ¡PARECE PARTE DE UN EJÉRCITO!
¡BUENA OPORTUNIDAD PARA DEJAR CON ELLOS A NUESTROS "AMIGOS"!
¡SOCORRO! ¡SOCORRO EN NOMBRE DE DIOS!
¡YA VIENEN! ¡NOS HAN OIDO!
¡RETIRÉMONOS! ¡CUANDO LLEGUEN TÚ SABRÁS LO QUE TIENES QUE HACER, GUERRERO DEL ANTIFAZ!
¡TAMBIÉN SABRÉ LO QUE HACER CUANDO VUELVA A VERTE!
¡HAY CABALLEROS CRISTIANOS Y UNA MUCHACHA ATADOS! ¿CÓMO ESTAIS AQUÍ? ¿CUANTO TIEMPO LLEVÁIS?
¡APENAS UNOS MINUTOS! ¡LOS GRANUJAS QUE NOS TRAJERON AÚN DEBEN ANDAR CERCA!
¡AYUDADME A BUSCARLOS, NECESITO COGER AL CABECILLA!
¡YA ESTÁIS LIBRES! OS AYUDAREMOS, GUERRERO DEL ANTIFAZ.
RECORREN TODOS LOS RECOVECOS DE LA MONTAÑA, PERO NO ENCUENTRAN NI RASTRO DE LOS BANDIDOS.
¡PARECEN HABERSE ESFUMADO!
¡JA, JA! ¡SE VOLVERÁN LOCOS BUSCÁNDONOS! NOSOTROS CONOCEMOS LA MONTAÑA MEJOR QUE ELLOS.
¡PERO,... JAN, RECUERDA QUE EL GUERRERO DEL ANTIFAZ SIEMPRE HA TRIUNFADO SOBRE SUS ENEMIGOS!
¡PERO ESTA VEZ NO PUEDE TRIUNFAR, PORQUE TODO EL PODER ESTÁ EN MI MANO!
TODOS SUS ENEMIGOS DEBIERON PENSAR ESO Y NO LES SIRVIÓ DE NADA...
EL GUERRERO Y SUS LIBERTADORES TIENEN QUE DARSE POR VENCIDOS Y REGRESAR AL CAMPAMENTO DE ÉSTOS.
¿QUÉ PENSAIS HACER AHORA, SEÑOR? ¡NO PODEMOS OBEDECER LAS INSTRUCCIONES DEL BANDIDO, PERO TAMPOCO PODEMOS ABANDONAR A LA CONDESA A SU SUERTE...!
¡NO,... CLARO QUE NO!
FIN

CERCADOS en las PEÑAS
con EL GUERRERO DEL ANTIFAZ
1'50 ptas
REVISTA PARA LOS JÓVENES

CERCADOS EN LAS PEÑAS
con EL GUERRERO DEL ANTIFAZ
EL GUERRERO DEL ANTIFAZ Y LOS CABALLEROS CRISTIANOS QUE LO HAN AUXILIADO REGRESAN AL CAMPAMENTO DE ÉSTOS SIN HABER CONSEGUIDO HALLAR RASTRO DE TARA JAN Y SUS BANDOLEROS.
¿QUÉ VAMOS A HACER AHORA, SEÑOR? ¡NO PODEMOS OBEDECER A TARA JAN PROPONIENDO A LOS REYES UNA INFAMIA!
¡NO, CLARO QUE NO....!
¡PERO TAMPOCO PODEMOS DEJAR QUE DOÑA ANA MARÍA SEA VÍCTIMA DE LA MALDAD DE TARA JAN! ¡ESE BANDIDO ES CAPAZ DE LAS MAYORES ATROCIDADES!
TENGO QUE ENCONTRAR PRONTO UNA SOLUCIÓN O ME VOLVERÉ LOCO...
EL MARQUÉS DE LAGUNA OSTENTA EL MANDO DE LA PEQUEÑA TROPA.
¿HABÉIS EXPRESADO EL DESEO DE VERME, SEÑOR GUERRERO DEL ANTIFAZ?
EN EFECTO, SEÑOR MARQUÉS, PARA AGRADECEROS LO QUE HABÉIS HECHO TODOS POR NOSOTROS.
BIEN POCO HA SIDO A FE MÍA. MAS DECIDME VUESTRAS CUITAS POR SI LAS PODEMOS REMEDIAR.
MI AMADA LA CONDESA DE TORRES ESTÁ EN PODER DE UNOS BANDIDOS CUYO CABECILLA ES TARA JAN.

EL GUERRERO DEL ANTIFAZ EXPLICA TODA LA SITUACIÓN SIN OMITIR LA GRAVEDAD DE LA MISMA.
¡ME DEJÁIS PERPLEJO. ASÍ QUE TARA JAN RETIENE A LAS DOS DAMAS COMO REHENES PARA OBLIGAROS A QUE CONVENZÁIS A SU MAJESTAD DE QUE DEBE COMPRAR SU AYUDA.
LO QUE PROPONE ES UNA INTRIGA INFAME A LA QUE NUESTROS SOBERANOS NO SE PRESTARAN JAMÁS.
¡ESTÁIS EN LO CIERTO! PERO ENTONCES, MI AMADA DOÑA ANA MARÍA Y LA POBRE BRÍGIDA...
¡GUIADNOS E IREMOS A SALVARLAS, AUNQUE TENGAMOS QUE REVOLVER LOS CIMIENTOS DE LAS MONTAÑA!
¡IMPOSIBLE! ¡NO SE A DONDE LAS HABRAN TRASLADADO!
ENTONCES, CABALLERO...
¡SÓLO QUEDA CONFIAR EN DIOS, Y PEDIRLE A ÉL INSPIRACIÓN!
DECIDME, SEÑOR MARQUÉS, SI SABEIS DE UN JUEZ LLAMADO ISAAC TURMAN, QUE FUÉ ENCARGADO DE LLEVAR LAS PRUEBAS DE MI INOCENCIA A SUS MAJESTADES.
¿ISAAC TURMAN? NO RECUERDO ESE NOMBRE.
PERO OS INVITO A VENIR CON NOSOTROS A LA CORTE Y...
¡Y ALEJARME DE DOÑA ANA MARÍA...!
TENEIS TRES SEMANAS DE TIEMPO. SI VENÍS CON NOSOTROS, LOS PROBABLES ESPÍAS DE TARA JAN SE CONVENCERÁN DE QUE POR FIN OS SOMETEIS A SUS DESEOS. MÁS TARDE...
¡SUS POSIBLES ESPÍAS...! ¡VOS ME SUGERÍS UN PLAN DE ACCIÓN, SEÑOR MARQUÉS!
¡EN REALIDAD A TARA JAN SÓLO LE INTERESA EL ORO Y EL NAVÍO PARA HUIR DE LA PENÍNSULA!
PERO ¿DE DÓNDE VÁIS A SACAR MIL ONZAS DE ORO? ¡LAS ARCAS DEL TESORO NO TENDRÁN TANTO!
¡PARTAMOS, SEÑOR MARQUÉS, SI QUEREIS AYUDARME! ¡EL TIEMPO ES ORO!
PERFECTAMENTE. VUESTRO ENTUSIASMO ES CONTAGIOSO.

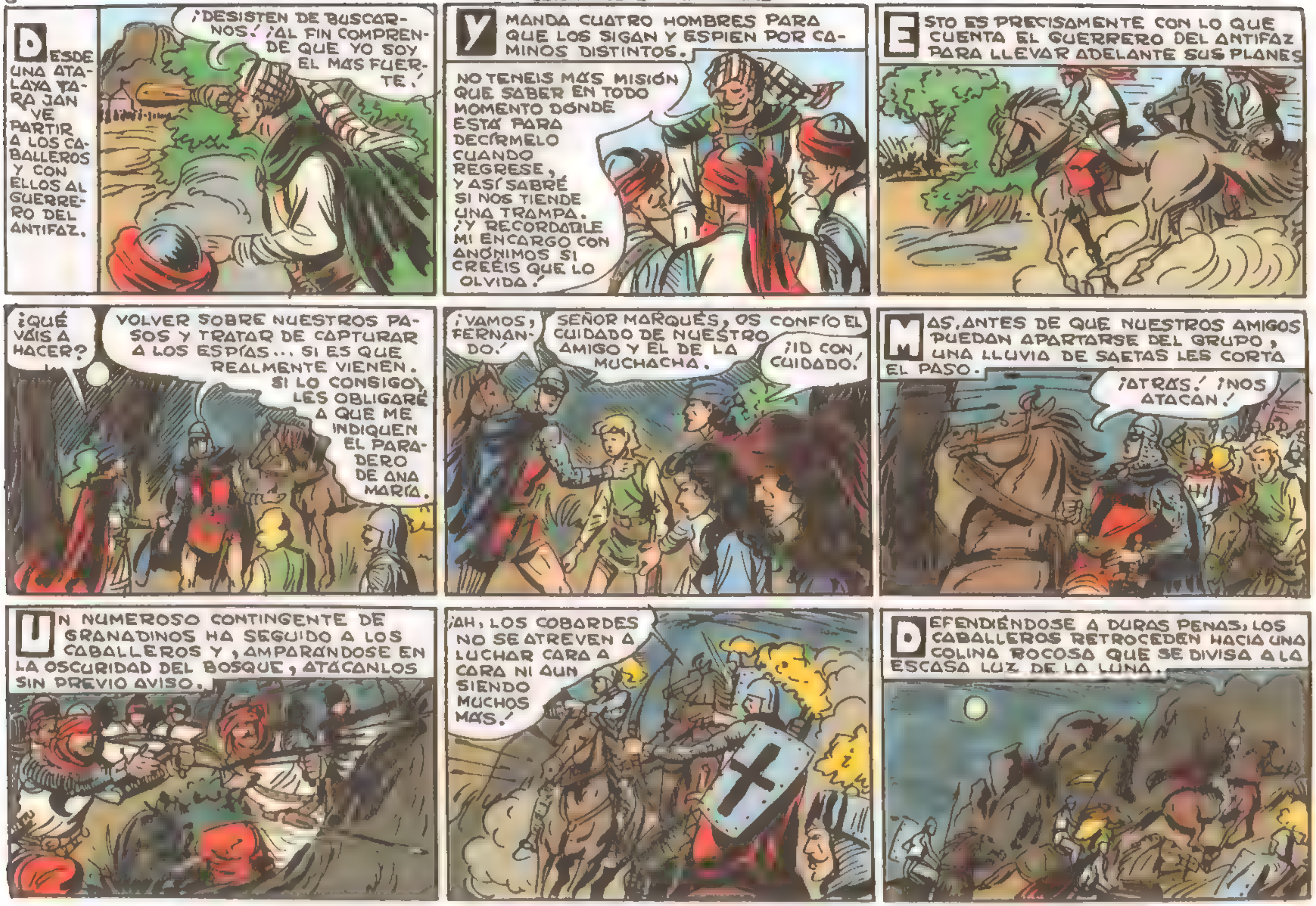
DESDE UNA ATALAYA YARA JAN VE PARTIR A LOS CABALLEROS Y CON ELLOS AL GUERRERO DEL ANTIFAZ.
¡DESISTEN DE BUSCARNOS! ¡AL FIN COMPRENDE QUE YO SOY EL MAS FUERTE!
Y MANDA CUATRO HOMBRES PARA QUE LOS SIGAN Y ESPIEN POR CAMINOS DISTINTOS.
NO TENEIS MAS MISIÓN QUE SABER EN TODO MOMENTO DÓNDE ESTÁ PARA DECÍRMELO CUANDO REGRESE, Y ASÍ SABRÉ SI NOS TIENDE UNA TRAMPA. ¡Y RECORDADLE MI ENCARGO CON ANÓNIMOS SI CREÉIS QUE LO OLVIDA!
ESTO ES PRECISAMENTE CON LO QUE CUENTA EL GUERRERO DEL ANTIFAZ PARA LLEVAR ADELANTE SUS PLANES.
¿QUÉ VAIS A HACER?
VOLVER SOBRE NUESTROS PASOS Y TRATAR DE CAPTURAR A LOS ESPÍAS... SI ES QUE REALMENTE VIENEN. SI LO CONSIGO, LES OBLIGARÉ A QUE ME INDIQUEN EL PARADERO DE ANA MARÍA.
¡VAMOS, FERNANDO!
SEÑOR MARQUÉS, OS CONFÍO EL CUIDADO DE NUESTRO AMIGO Y EL DE LA MUCHACHA.
¡ID CON CUIDADO!
MAS, ANTES DE QUE NUESTROS AMIGOS PUEDAN APARTARSE DEL GRUPO, UNA LLUVIA DE SAETAS LES CORTA EL PASO.
¡ATRÁS! ¡NOS ATACAN!
UN NUMEROSO CONTINGENTE DE GRANADINOS HA SEGUIDO A LOS CABALLEROS Y, AMPARÁNDOSE EN LA OSCURIDAD DEL BOSQUE, ATÁCANLOS SIN PREVIO AVISO.
¡AH, LOS COBARDES NO SE ATREVEN A LUCHAR CARA A CARA NI AUN SIENDO MUCHOS MÁS!
DEFENDIÉNDOSE A DURAS PENAS, LOS CABALLEROS RETROCEDEN HACIA UNA COLINA ROCOSA QUE SE DIVISA A LA ESCASA LUZ DE LA LUNA.

DESDE ALLÍ, MEJOR PARAPETADOS, PUEDEN TENER A RAYA A LOS ATACANTES.
¡RENDÍOS, CRISTIANOS! ¡SOIS PRISIONEROS DE ABDALÁ MOCTAR, EL MÁS FEROZ DE LOS GUERREROS DE GRANADA!
¡VEN A PRENDERNOS SI TE ATREVES!
¡MANTENED EL CERCO, YA LOS RENDIRÁN EL HAMBRE Y LA SED!
NO ME GUSTA ESTA MANERA DE HACER LA GUERRA. PREFIERO ASALTAR Y LUCHAR CARA A CARA...
¡TÚ SÍ, PORQUE ERES UN ZOTE! PERO YO SÉ QUE NO HAY NECESIDAD DE EXPONER NI UN SOLO HOMBRE.
PERO ES VERGONZOSO...
EL NUEVO DÍA SORPRENDE A UNOS Y OTROS EN EL MISMO LUGAR Y SITUACIÓN.
¡ESTAMOS CERCADOS! ¡EN CUANTO TRATEMOS DE SALIR DE ESTAS ROCAS SEREMOS BLANCO FÁCIL DE SUS FLECHAS Y DARDOS!
NUESTROS ODRES ESTÁN VACÍOS. ¡NO TENEMOS AGUA!
ESO NOS OBLIGA A BUSCAR PRONTO UNA SOLUCIÓN.
¿QUÉ SUGERÍS VOS, GUERRERO DEL ANTIFAZ? VUESTRA EXPERIENCIA PUEDE SERNOS MUY ÚTIL.
SÓLO UN MEDIO SE ME OCURRE PARA ROMPER EL CERCO.

MI ESCUDERO FERNANDO Y YO INTENTAREMOS SALIR DURANTE LA NOCHE. SI CONSEGUIMOS LLEGAR HASTA SUS FILAS...
¡NO QUIERO QUE OS EXPONGÁIS MÁS QUE LOS DEMÁS!
COMO VERDADERAMENTE NOS EXPONEMOS ES AGUARDANDO TODOS AQUÍ. MUCHOS JUNTOS NO CONSEGUIRÍAMOS ATRAVESAR EL CAMPO ENEMIGO; EN CAMBIO, CON LA AYUDA DEL CIELO, PODRÍAMOS HACERLO DOS SOLOS.
¡QUIZÁ TENGÁIS RAZÓN!
EL GUERRERO DEL ANTIFAZ DA AL MARQUÉS TODOS LOS DETALLES DEL PLAN.
AGUARDARÉ ANSIOSO VUESTRA SEÑAL. ¡TODOS ESTAREMOS PREPARADOS PARA ATACAR!
DURANTE EL DÍA SOSTIENEN ALGUNAS ESCARAMUZAS CONVENCIÉNDOSE DE QUE LOS GRANADINOS NO DESCUIDAN NI UN INSTANTE LA VIGILANCIA.
Y ES DURANTE LA NOCHE CUANDO...
¡BUENA SUERTE!
QUE DIOS OS ACOMPAÑE.
CABALLERO Y ESCUDERO SE DESLIZAN LENTAMENTE, FUNDIÉNDOSE CON LOS RISCOS Y MATORRALES DEL CAMINO.
DESDE AQUÍ NO HAY MÁS ROCAS NI MATORRALES DONDE ESCONDERNOS. ¡SI ÉSTOS ESTUVIERAN CINCO METROS MÁS ADELANTE PODRÍAMOS SALVAR LA DISTANCIA QUE NOS FALTA SALTANDO. PERO PUESTO QUE NO ESTÁN... SE LLEVAN.
¡POR ALÁ...! ¡JURARÍA QUE AQUEL MATORRAL SE HA MOVIDO!
IMPOSIBLE, NO HACE NI UN SOPLO DE VIENTO.

¡POR ESO ES MÁS EXTRAÑO!
¡ES EN VANO, PERO VAMOS A COMPROBARLO!
¡OS HEMOS DESCUBIERTO, FUGITIVOS! ¡NO CONSEGUIREIS VUESTRO PROPÓSITO!
¡SU VOZ ES MENOS SEGURA QUE SU PULSO! ¡NI UN MOVIMIENTO, QUE CREAN QUE SE HAN EQUIVOCADO!
¡ESTO OFRECE POCA RESISTENCIA...!
TENSOS, SILENCIOSOS, LOS DOS CAMARADAS AGUARDAN MIENTRAS LAS FLECHAS VAN TALADRANDO EL FOLLAJE PELIGROSAMENTE CERCA DE ELLOS.
¡SÓLO UN VERDADERO MATORRAL PODRÍA AGUANTAR ESE ACOSO SIN DAR GRITOS Y ECHAR A CORRER, SELIM!
TIENES RAZÓN. DEBIÓ SER UNA ILUSIÓN ÓPTICA MÍA.
MINUTOS DESPUÉS NUESTROS AMIGOS CONTINÚAN AVANZANDO, EMPUJANDO CUIDADOSAMENTE DELANTE DE ELLOS EL MATORRAL.
¿Y SI DESPUÉS NOS CAPTURAN, QUÉ DEBO HACER, SEÑOR?
RECUERDA TODO LO QUE TE HE SUGERIDO. LO DEMÁS YA LO IMPROVISARÁS TÚ SOLO.
APROVECHANDO QUE, YA CERCA DE LA MADRUGADA, LA LUNA QUEDA OCULTA POR UNA NUBE, ABANDONAN SU ESCONDITE Y CORREN AL BOSQUE DEJÁNDOSE CAER ENTRE LA HOJARASCA.
AL PASAR LA NUBE...
¡EL MATORRAL ESTÁ CAÍDO AQUÍ MISMO! ¡ALGÚN CRISTIANO HA CONSEGUIDO LLEGAR HASTA EL BOSQUE!
¡YO TENÍA RAZÓN! ¡VIGILAD LOS CABALLOS PARA QUE NO ESCAPE EN ALGUNO DE ELLOS PARA PEDIR SOCORROS!
¡LOS CABALLOS, NUESTRO OBJETIVO, ESTÁN VIGILADOS, SEÑOR!
¡CUANTOS MÁS VIGILANTES TENGAN MENOS QUEDAN PARA OPONERSE A LA SALIDA DE NUESTROS AMIGOS!

EL GUERRERO Y FERNANDO SE PROPONEN ENCENDER LOS MATORRALES PARA OBLIGAR A LOS CABALLOS A QUE SE ALEJEN Y ASÍ SUS ENEMIGOS QUEDARÁN SIN MONTURAS
¡EL VIENTO ES FAVORABLE Y EL BOSQUE NO ES DEMASIADO GRANDE!
PERO EN ESE MOMENTO LA LUZ QUE FORZOSAMENTE TIENEN QUE PRODUCIR LOS DELATA.
¡ALLÍ! ¡ALLÍ ESTÁN LOS CRISTIANOS!
¡A ELLOS, POR ALÁ!
¡EN GUARDIA, FERNANDO, NO PUEDEN TRAER PEORES INTENCIONES!
FEROZMENTE ACOSADOS, NUESTROS AMIGOS NO PUEDEN IMPEDIR QUE LOS MOROS EVITEN EL CRECIMIENTO DEL FUEGO Y DEN FIN AL MISMO.
¡QUERÍAN ESPANTARNOS LOS CABALLOS PARA DEJARNOS A PIÉ! ¡ENTONCES HABRÍAN HECHO SEÑAS A SUS GENTES PARA QUE NOS ATACARAN MONTADOS ELLOS!
AL FIN, TRAS DENODADA DEFENSA, CAEN EN PODER DE LOS GRANADINOS.
¡BASTA YA O TE ATRAVIESO!
LOMBRIZ DE TIERRA, ESA AMENAZA DEBISTE HACÉRMELA ANTES DE ESTAR ENTRE CINCO HOMBRECILLOS.
¡CALLA LA LENGUA, BRAVUCÓN! SOLO HABLARÁS CUANDO YO TE PREGUNTE Y CON MÁS COMEDIMIENTO. NO PARECES MUY LISTO...
¡MIRA LO QUE LLEVA ENCIMA, ABDALÁ! ¡ES UN PLANO!
¡DAME QUE VEA LO QUE ES! AHORA VOY COMPRENDIENDO LO QUE TODOS BUSCABAN CERCA DE LA FRONTERA. LE HAREMOS EXPLICARNOS QUÉ ES ESTO.
¡HABLA YA, AHORA TE LO MANDO YO! ¿QUÉ ES ESTE LUGAR MARCADO CON ROJO EN EL MAPA?
¡A LO MEJOR ES DONDE MAHOMA PERDIÓ EL TURBANTE!
¡INSENSATO! ¡TE QUEMAREMOS LA LENGUA CON UN HIERRO AL ROJO!

¡NO, NO.! ¡ALTO, DETENEOS, MALVADOS! ¡YO OS DIRÉ LO QUE NECESITEIS SABER, PERO NO HAGÁIS ESO A MI SEÑOR....!
¡NO, FERNANDO! ¡NO DIGAS NADA....!
SÍ... ES EL LUGAR QUE HEMOS ELEGIDO DE LOS QUE HEMOS VENIDO A BUSCAR PARA...
¿PARA QUÉ?
PARA HACER LA ÚLTIMA Y MÁS DESESPERADA TENTATIVA PARA VENCER A LOS EJÉRCITOS GRANADINOS. AHÍ TIENEN QUE CONCENTRARSE, PARA EL DÍA QUINCE, VARIOS CUERPOS DE EJÉRCITO QUE, DISFRAZADOS DE MUSULMANES, SE ABRIRÁN CAMINO HACIA GRANADA.
¡AH, ALGO ASÍ ME TEMÍA YO!
NO CONOZCO LOS PARAJES NI LOS CAMINOS SEÑALADOS EN EL MAPA.
YO... YO TAMPOCO RECUERDO EL CAMINO.
¡SÍ QUE LO RECUERDAS, Y NOS GUIARÁS ALLÍ O VERÁS MORIR LENTAMENTE A TU AMO, AL QUE TANTO PARECES APRECIAR! ESTOY DISPUESTO A IMPEDIR QUE VUESTROS AMIGOS SE SALGAN CON LA SUYA Y A DESENMASCARARLOS DE SUS DISFRACES.
¡ERES LA VERGÜENZA DE LA CRISTIANDAD, TRAIDOR! ¡POR TU CULPA SE HAN ECHADO A PERDER NUESTROS MEJORES PLANES!
¡BASTA, GUERRERO, NO RIÑAS AL MUCHACHO AL QUE DEBES ALGO DE VIDA!
LO... LO SIENTO...
LOS DOS AMIGOS SON ENCERRADOS EN UNA TIENDA DE CAMPAÑA.
PARECE QUE TODO SALE A PEDIR DE BOCA. HA FINGIDO NO CONOCER EL PARAJE DEL PLANO, PERO PROBABLEMENTE LO ESTÁN COPIANDO
SI NO SE PRESENTA EN SEGUIDA UNA MANO MISTERIOSA A CORTARNOS LAS CUERDAS ES QUE SOMOS UNOS ILUSOS.

ABDALÁ, YO CONOZCO PERFECTAMENTE ESTE LUGAR Y SU EMPLAZAMIENTO ENTRE ABRUPTOS PASOS DE LA MONTAÑA. Y SITIO IDEAL PARA UNA CELADA!
YO TAMBIÉN LO CONOZCO. PERO LES HAGO CREER QUE NO, PARA QUE NO HAGAN A SUS EJÉRCITOS FALTAR A LA CITA.
REUNIREMOS LAS FUERZAS QUE PODAMOS Y CAEREMOS SOBRE ELLOS. SI VAN DISFRAZADOS DE MOROS NOSOTROS NOS DISFRAZAREMOS DE CRISTIANOS PARA DISTINGUIRNOS Y ANIQUILARLOS.
DEJA A MEDIO COPIAR EL MAPA, Y VAMOS A CENAR UN BOCADO, Y MIENTRAS...
EL MISMO ABDALÁ SE DESLIZA CERCA DE LA TIENDA DE PIELES E INTRODUCE UN CUCHILLO PEQUEÑO POR DEBAJO DEL ALERO Y DICE, CAMBIANDO LA VOZ...
¡ALERTA, CAMARADAS, AHÍ TENEIS UN CUCHILLO!
¿QUIÉN ERES? ¿CÓMO HAS LLEGADO?
NO TENGO TIEMPO DE EXPLICAROS. PERO ESCAPAD AHORA QUE ESTÁN CENANDO. YA LES HE ESPANTADO LOS CABALLOS Y SÓLO HAY DOS EN LA SEGUNDA VUELTA DEL CAMINO. ¡QUE DIOS OS ACOMPAÑE!
¡YA ESTÁ! SI SE DEJAN ENGAÑAR REALMENTE IRÁN A BUSCAR PRIMERO EL PLANO.
EN EFECTO, EL GUERRERO Y FERNANDO SE DESLIZAN SIGILOSAMENTE, AUNQUE SABEN QUE LOS ESTÁN OBSERVANDO, Y SE DIRIGEN A LA SEGUNDA TIENDA DEL CAPITÁN ABDALÁ.
A MEDIO HACER... LO HAN DEJADO PARA QUE CREAMOS QUE AÚN NO SABEN CUÁL ES EL SITIO EXACTAMENTE.
DESTRUYE LA MEDIA COPIA. ASÍ CREERÁN MEJOR QUE CAEREMOS EN SU TRAMPA.
¡TODO VA PERFECTAMENTE! CREEN QUE NO CONOCEMOS EL SITIO... Y NO SE PRIVARÁN DE SEGUIR ADELANTE CON SU PLAN.
EN ESE MOMENTO UNA MANO DESCONOCIDA ESPANTA LOS CABALLOS DE DONDE LOS HAN TRASLADADO LOS MUSULMANES PARA OCULTARLOS.

¡LOS CABALLOS! ¡SE ESCAPAN LOS CABALLOS!
¡ES VERDAD! ¡Y NO SON ELLOS, PUES ESTÁN POR ESE OTRO LADO! ¡ALGÚN OTRO CRISTIANO HA ESCAPADO!
¿NO COMPRENDES, FERNANDO? ¡SON LOS ESPÍAS DE TARA JAN, A QUIENES LES INTERESA QUE CONTINUEMOS NUESTRO CAMINO HACIA LA CORTE! DA LA SEÑAL.
APENAS FERNANDO IMITA EL AULLIDO DE UN LOBO, LOS CABALLEROS, QUE ESPERABAN TAL SEÑAL, SE LANZAN AL GALOPE PENDIENTE ABAJO.
¡SANTIAGO Y CIERRA ESPAÑA!
EN PARTE POR RECIBIR EL ATAQUE INESPERADAMENTE Y EN PARTE POR LA FALTA DE CABALLOS, LOS MOROS NO PUEDEN IMPEDIR QUE LA AVALANCHA DE LOS CASTELLANOS ABRA BRECHA EN SUS LÍNEAS...
¡POR AQUÍ, SEÑOR MARQUÉS! ¡LA SUERTE ESTÁ CON NOSOTROS!
YA TARDÁBAIS EN DAR LA SEÑAL. OS CREÍAMOS PERDIDOS.
¡SE ESCAPAN! PERO NO LO SIENTO MUCHO, PORQUE LA MATANZA DE INFIELES SERÁ LUEGO MUCHO MAYOR.
ABDALÁ MOCTAR RECORRE PUESTOS Y PUEBLOS PRÓXIMOS A LA FRONTERA RECLUTANDO GENTES ARMADAS.
¡VESTIREMOS DE CRISTIANOS Y CAEREMOS SOBRE LOS CRISTIANOS VESTIDOS DE MUSULMANES! ¡GRANADA NOS DEBERÁ LA SALVACIÓN!
EL GUERRERO EXPLICA AL MARQUÉS LA TRAZA USADA CON ABDALÁ.
ATACARÁ... Y SERÁ A VERDADEROS MUSULMANES, LLEVADOS ALLÍ POR TARA JAN EL BANDIDO.
PERO ENTONCES TARA JAN DESCUBRIRÁ EL ENGAÑO Y SE VENGARÁ EN VUESTRA AMADA CONDESA DE TORRES.
A MENOS QUE PARA ENTONCES YO HAYA PODIDO RESCATARLA.
¿SE VOLVERÁ LA ASTUTA TRAMA DEL GUERRERO EN PERJUICIO PARA DOÑA ANA MARÍA? ¿NO HALLARÁ EL ENAMORADO HÉROE LA MANERA DE SALVARLA?
FIN

FRENTE AL TRIBUNAL
con EL GUERRERO DEL ANTIFAZ
REVISTA PARA LOS JÓVENES
1'50 ptas

EL GUERRERO DEL ANTIFAZ
en FRENTE AL TRIBUNAL
EL GUERRERO DEL ANTIFAZ Y FERNANDO HAN CONSEGUIDO CONVENCER A ABDALÁ MOCTAR PARA QUE DESBARATE LA CONCENTRACIÓN DE TROPAS MUSULMANAS QUE PRETENDE HACER TARA JAN; PERO TEMEN QUE ÉSTE, AL VERSE BURLADO, DESCARGUE SU CÓLERA SOBRE ANA MARÍA Y BRÍGIDA, A LAS CUALES TIENE EN SU PODER.
¡A MENOS QUE PARA EL DÍA DE LA CONCENTRACIÓN HAYAMOS RESCATADO A LA CONDESA Y A DOÑA BRÍGIDA!
MAS NO SABÉIS AÚN DONDE ESTÁN.
¡DESPUÉS DE ESTA NOCHE ESTOY SEGURO DE PODERLO AVERIGUAR! YA HE COMPROBADO QUE NOS SIGUEN ESPÍAS DE TARA JAN, PORQUE SI NI VOS NI NOSOTROS ESPANTAMOS A LOS CABALLOS DE ABDALÁ Y SU GENTE...
¡...SÓLO LOS ESPÍAS PUDIERON HACERLO, YA QUE A ELLOS LES INTERESABA TAMBIÉN QUE CONTINUÁRAMOS HASTA LA CORTE!
POR DIOS, QUE TENÉIS RAZÓN
PROSIGUEN SU VIAJE Y EN UN MOMENTO EN QUE SUPONEN QUE NO PUEDEN SER VISTOS POR SUS PERSEGUIDORES EL GUERRERO Y FERNANDO SE OCULTAN PARA QUEDAR ATRÁS.

Y, EN EFECTO, POCOS MINUTOS DESPUÉS APARECEN POR EL MISMO CAMINO DOS HOMBRES ENTRE LOS QUE RECONOCEN A DOS DE LOS BANDIDOS MONTAÑESES.
¡ALTO, GRANUJAS! ¡OS HEMOS DESCUBIERTO!
¡EL GUERRERO DEL ANTIFAZ!
¡SUELTA LA ESPADA!
¡NECESITAS APRENDER A NO VOLVER LA ESPALDA, CRISTIANO!
¡LA TENGO BIEN GUARDADA! ¡ENCÁRGATE DE ÉL, FERNANDO!
¿QUÉ VAÍS A HACER CON NOSOTROS?
¡LO QUE MEREZCÁIS SI NO COOPERÁIS CON NOSOTROS!
SI LO QUE QUIERES ES QUE TE DIGAMOS DÓNDE ESTÁ PRISIONERA TU PROMETIDA PIERDES EL TIEMPO.
¡SÓLO LO SABEN TARA JAN Y LOS GUARDIANES DE LAS DAMAS! PERO AUNQUE LO SUPIÉRAMOS TAMPOCO OS LO DIRÍAMOS.
¡ESO LO DISCUTIREMOS MÁS DESPACIO!
EL GUERRERO Y FERNANDO SIGUEN A LOS CABALLEROS Y SOLDADOS DEL MARQUÉS, QUE HAN LLEGADO A UN PUEBLECITO.
EN LA VENTANA DE UNA DE LAS CASAS UN HOMBRE TIEMBLA AL RECONOCER A LOS RECIÉN LLEGADOS.
¡EL GUERRERO DEL ANTIFAZ!

¡AY DE MÍ, AHORA ME FALTA EL VALOR PARA SOSTENER LAS ACUSACIONES....! ¡AY DE MÍ, CUANDO SEPA QUE HE OCULTADO LAS PRUEBAS QUE OBTUVE DE DE SU INOCENCIA, Y QUE....!
¡ISAAC! ¿ESTÁS ENFERMO O ES QUE HAS VISTO UN FANTASMA?
¡HE VISTO AL GUERRERO DEL ANTIFAZ, LINDA ZORAIDA!
¡ÉL AQUÍ! ¡POR FIN, GRACIAS A ALÁ!
¿Y TE ALEGRAS? ¡TAMBIÉN HA SIDO MALA SUERTE TRAERTE A OCULTARTE AQUÍ PRECISAMENTE....! ¡QUIZÁ NOS VIENE BUSCANDO!
¡TÚ ERES LA LEY Y TIENES LA FUERZA! ¡HAZLO PRENDER!
¡ME HE JUGADO LA VIDA REFORMANDO EL EXPEDIENTE DEL GUERRERO DEL ANTIFAZ PARA OCULTAR LAS PRUEBAS DE SU INOCENCIA....!
¡TODO LO HE HECHO POR TI Y TÚ TE BURLAS DE MÍ!
TENEMOS QUE ESTAR SEGUROS DE QUE ÉL NO PODRÁ TURBAR NUESTRA FELICIDAD!
¡SÍ, SÍ, TIENES RAZÓN! ¡CORRO A HACERLE PRENDER!
¡VA TEMBLANDO! ¡LOCO!
EL GUERRERO, CON SUS AMIGOS Y SUS PRISIONEROS, SE HA HOSPEDADO EN LA MISMA POSADA QUE EL MARQUÉS Y SUS CABALLEROS.
VENID A COMER Y DESCANSAR. PONDRÉ DOS GUARDIANES A LOS PRESOS, SEÑOR GUERRERO.
¡SE...SE...ÑOR MARQUÉS....! ¡EN... NOMBRE DE SUS MAJESTADES, YO OS ORDENO... PRENDER A ESE BER...BERGANTE!

¡ISAAC TURMAN! ¿OS HABEIS VUELTO LOCO? ¡NADIE MEJOR QUE VOS SABE QUE SOY INOCENTE! ¡VOS TENEIS LAS PRUEBAS UNIDAS AL SUMARIO QUE INSTRUÍS CONTRA MÍ!
SUMARIO SÍ, PERO NO SÉ DE QUÉ PRU... PRUEBAS ME HABLAIS.
¿QUÉ HAS HECHO DE LA CARTA QUE TE CONFIÉ Y DE LA MUJER QUE TE ENTREGUÉ PRISIONERA? ¿Y DE LAS CONFESIONES ESCRITAS...?
¡DE... DETENEDLO, SEÑOR MARQUÉS, ME ESTÁ INSULTANDO!
¡CALMAOS, AMIGO MÍO! ES MEJOR QUE TODO SE EXPLIQUE COMO QUIERE LA LEY.
¿ESE DESDICHADO REPRESENTA A LA LEY? ¡LE DÍ TODO LO QUE PODÍA PROBAR MI INOCENCIA Y MI HONRADO NACIMIENTO Y AHORA LO NIEGA! ¡ES MI VIDA LA QUE ARRUINA...!
¡MI... MIENTE!
¡AY DE TI SI NO RECTIFICAS Y DICES LA VERDAD!
¡TÚ ESTABAS PRESENTE, PIRATA NEGRO, Y ERES TESTIGO...! NO, YA VEO QUE ES INÚTIL, NO RECUERDAS...
SEÑOR, ENTREGÁOS A LA JUSTICIA Y YO, CON LA AYUDA DEL MARQUÉS Y SUS AMIGOS, DESENMASCARARÉ A ESTE TRAIDOR.
¡EN VOS CONFÍO, CABALLEROS, Y EN TI, FERNANDO! MIRAD QUE NO ES SÓLO MI VIDA LA QUE ESTÁ EN JUEGO, SINO TAMBIÉN LA DE DOS MUJERES.
DOS DE MIS CABALLEROS ACOMPAÑARÁN AL GUERRERO DEL ANTIFAZ PARA SERVIRLE Y VIGILARLE.
¿NO OS FIÁIS DE MÍ, SEÑOR MARQUÉS? ¿DÁIS MAS CRÉDITO A LA PALABRA DE UN VILLANO QUE A LA MÍA?
¡A VOS OS HE VISTO TEMBLAR Y A ÉL LO HE VISTO ARRIESGARSE POR NOSOTROS!

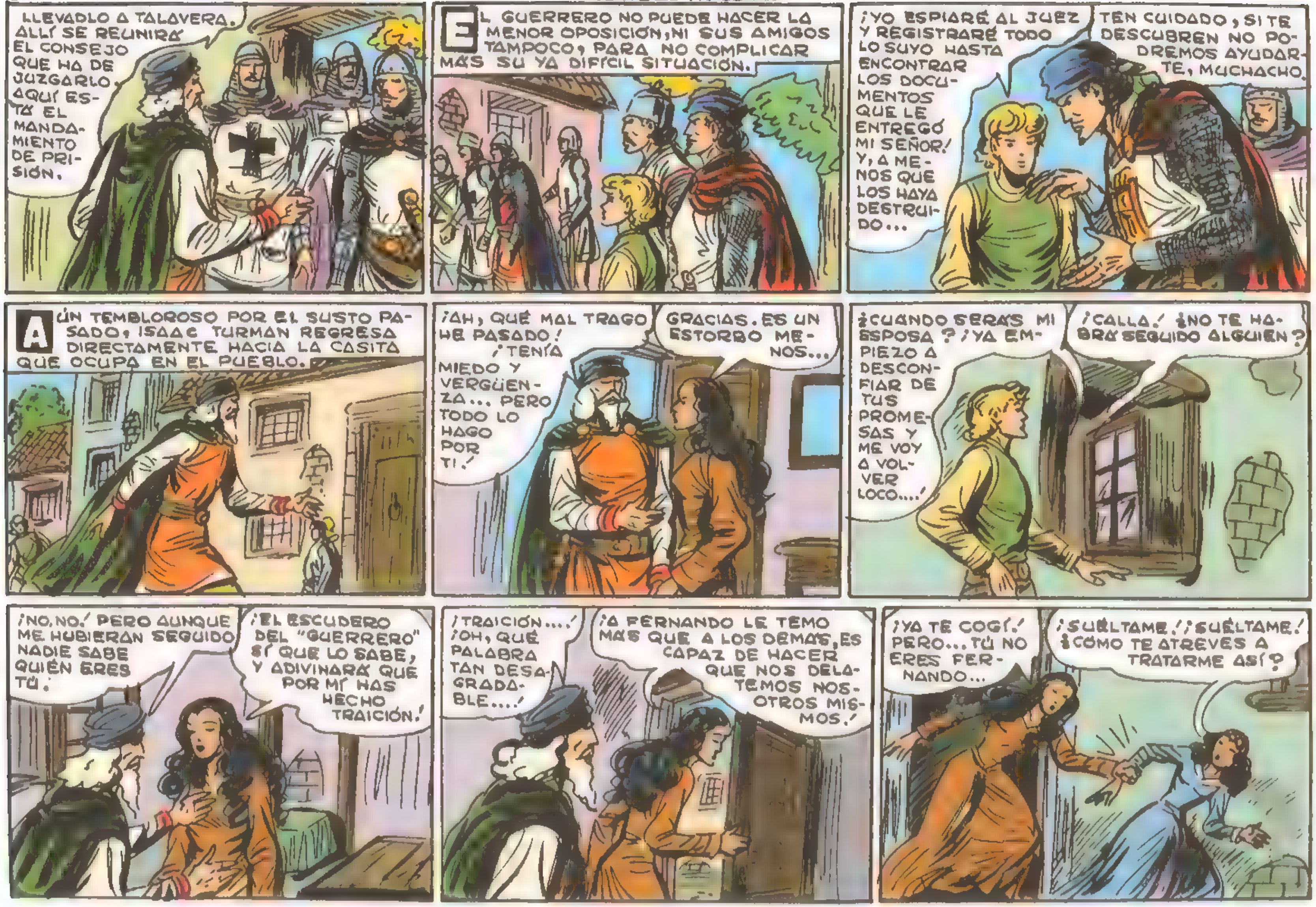
LLEVADLO A TALAVERA. ALLÍ SE REUNIRÁ EL CONSEJO QUE HA DE JUZGARLO. AQUÍ ESTÁ EL MANDAMIENTO DE PRISIÓN.
EL GUERRERO NO PUEDE HACER LA MENOR OPOSICIÓN, NI SUS AMIGOS TAMPOCO, PARA NO COMPLICAR MÁS SU YA DIFÍCIL SITUACIÓN.
¡YO ESPIARÉ AL JUEZ Y REGISTRARÉ TODO LO SUYO HASTA ENCONTRAR LOS DOCUMENTOS QUE LE ENTREGÓ MI SEÑOR! Y, A MENOS QUE LOS HAYA DESTRUIDO...
TEN CUIDADO, SI TE DESCUBREN NO PODREMOS AYUDARTE, MUCHACHO.
AÚN TEMBLOROSO POR EL SUSTO PASADO, ISAAC TURMAN REGRESA DIRECTAMENTE HACIA LA CASITA QUE OCUPA EN EL PUEBLO.
¡AH, QUÉ MAL TRAGO HE PASADO! ¡TENÍA MIEDO Y VERGÜENZA... PERO TODO LO HAGO POR TI!
GRACIAS. ES UN ESTORBO MENOS...
¿CUÁNDO SERÁS MI ESPOSA? ¡YA EMPIEZO A DESCONFIAR DE TUS PROMESAS Y ME VOY A VOLVER LOCO...!
¡CALLA! ¿NO TE HABRÁ SEGUIDO ALGUIEN?
¡NO, NO! PERO AUNQUE ME HUBIERAN SEGUIDO NADIE SABE QUIÉN ERES TÚ.
¡EL ESCUDERO DEL "GUERRERO" SÍ QUE LO SABE, Y ADIVINARÁ QUE POR MÍ HAS HECHO TRAICIÓN!
¡TRAICIÓN...! ¡OH, QUÉ PALABRA TAN DESAGRADABLE...!
¡A FERNANDO LE TEMO MÁS QUE A LOS DEMÁS, ES CAPAZ DE HACER QUE NOS DELATEMOS NOSOTROS MISMOS!
¡YA TE COGÍ! PERO... TÚ NO ERES FERNANDO...
¡SUÉLTAME! ¡SUÉLTAME! ¿CÓMO TE ATREVES A TRATARME ASÍ?

¡JANINA! ¿QUÉ HACE AHÍ?
¡HABLA! ¿QUÉ HACÍAS AHÍ? ¿QUÉ BUSCABAS?
¡NADA! ¡SÓLO CURIOSEABA! NO TIENEN NADA QUE TEMER DE MÍ.
¿TEMER DE TI?
¡BUSCABAS A FERNANDO! ¿VERDAD QUE ES ESO? ¡TE VI PASAR CON ÉL Y EL GUERRERO!
ESO QUIERE DECIR QUE EL MUCHACHO NOS ESTARÁ ESPIANDO
NO, NO ES ESO.
¡QUE ESPÍE LO QUE QUIERA, TENEMOS LA CONCIENCIA TRANQUILA! DEJA MARCHAR A LA MUCHACHA, ISAAC.
¡NO, NO! ¿ESTÁS LOCA?
NO TEMAS. ANDA, VETE. PERO ¿CÓMO TE LLAMAS?
¡JANINA, SEÑORA! TE DOY LAS GRACIAS POR TU BONDAD
¡LE DIRÁ A FERNANDO QUE ESTÁS CONMIGO, Y TÚ DIJISTE QUE ES A ÉL AL QUE MÁS TEMÍAS!
¡YO NO LE TEMO! PUES, AUNQUE VENGA, NUNCA SABRÁ QUE LOS DOCUMENTOS QUE TE DIÓ EL GUERRERO LOS GUARDAMOS EN LA SINAGOGA VIEJA.
¡CALLA, PUEDE ESTAR ESCUCHANDO!
NO TEMAS. NI SIQUIERA SABE DÓNDE ESTÁ LA SINAGOGA Y, AUNQUE LO SUPIERA TAMPOCO PODRÍA ABRIR NUNCA LA CRIPTA DEL FONDO.
LA SINAGOGA VIEJA... LA CRIPTA DEL FONDO... ¡ZORAIDA, ESTA VEZ TE HAS PASADO DE LISTA!
NO HAY NADIE EN TORNO A LA CASA. NUESTRAS SOSPECHAS ERAN VANAS.
NO LO ERAN. FERNANDO NOS HA OÍDO Y AHORA DEBE ESTAR CAMINO DE LA SINAGOGA, ¡VE EN BUSCA DE TUS AMIGOS PARA QUE LE TIENDAN UNA TRAMPA ALLÍ!

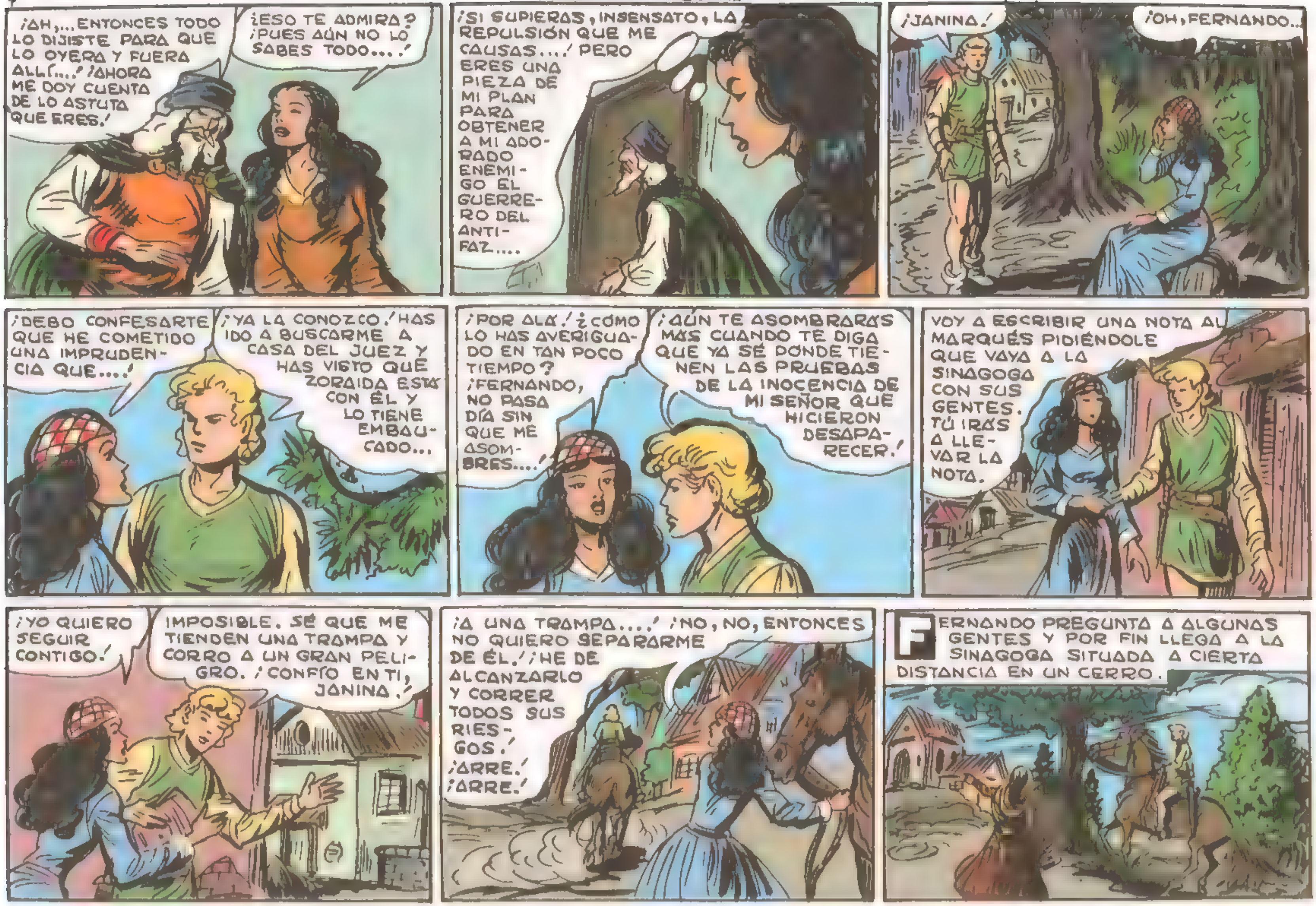
¡AH,... ENTONCES TODO LO DIJISTE PARA QUE LO OYERA Y FUERA ALLÍ...! ¡AHORA ME DOY CUENTA DE LO ASTUTA QUE ERES!
¿ESO TE ADMIRA? ¡PUES AÚN NO LO SABES TODO....!
¡SI SUPIERAS, INSENSATO, LA REPULSIÓN QUE ME CAUSAS....! PERO ERES UNA PIEZA DE MI PLAN PARA OBTENER A MI ADORADO ENEMIGO EL GUERRERO DEL ANTIFAZ.....
¡JANINA!
¡OH, FERNANDO...!
¡DEBO CONFESARTE QUE HE COMETIDO UNA IMPRUDENCIA QUE....!
¡YA LA CONOZCO! HAS IDO A BUSCARME A CASA DEL JUEZ Y HAS VISTO QUE ZORAIDA ESTÁ CON ÉL Y LO TIENE EMBAUCADO...
¡POR ALÁ! ¿CÓMO LO HAS AVERIGUADO EN TAN POCO TIEMPO? ¡FERNANDO, NO PASA DÍA SIN QUE ME ASOMBRES....!
¡AÚN TE ASOMBRARÁS MÁS CUANDO TE DIGA QUE YA SÉ DÓNDE TIENEN LAS PRUEBAS DE LA INOCENCIA DE MI SEÑOR QUE HICIERON DESAPARECER!
VOY A ESCRIBIR UNA NOTA AL MARQUÉS PIDIÉNDOLE QUE VAYA A LA SINAGOGA CON SUS GENTES. TÚ IRÁS A LLEVAR LA NOTA.
¡YO QUIERO SEGUIR CONTIGO!
IMPOSIBLE. SÉ QUE ME TIENDEN UNA TRAMPA Y CORRO A UN GRAN PELIGRO. ¡CONFÍO EN TI, JANINA!
¡A UNA TRAMPA....! ¡NO, NO, ENTONCES NO QUIERO SEPARARME DE ÉL! ¡HE DE ALCANZARLO Y CORRER TODOS SUS RIESGOS! ¡ARRE! ¡ARRE!
FERNANDO PREGUNTA A ALGUNAS GENTES Y POR FIN LLEGA A LA SINAGOGA SITUADA A CIERTA DISTANCIA EN UN CERRO.

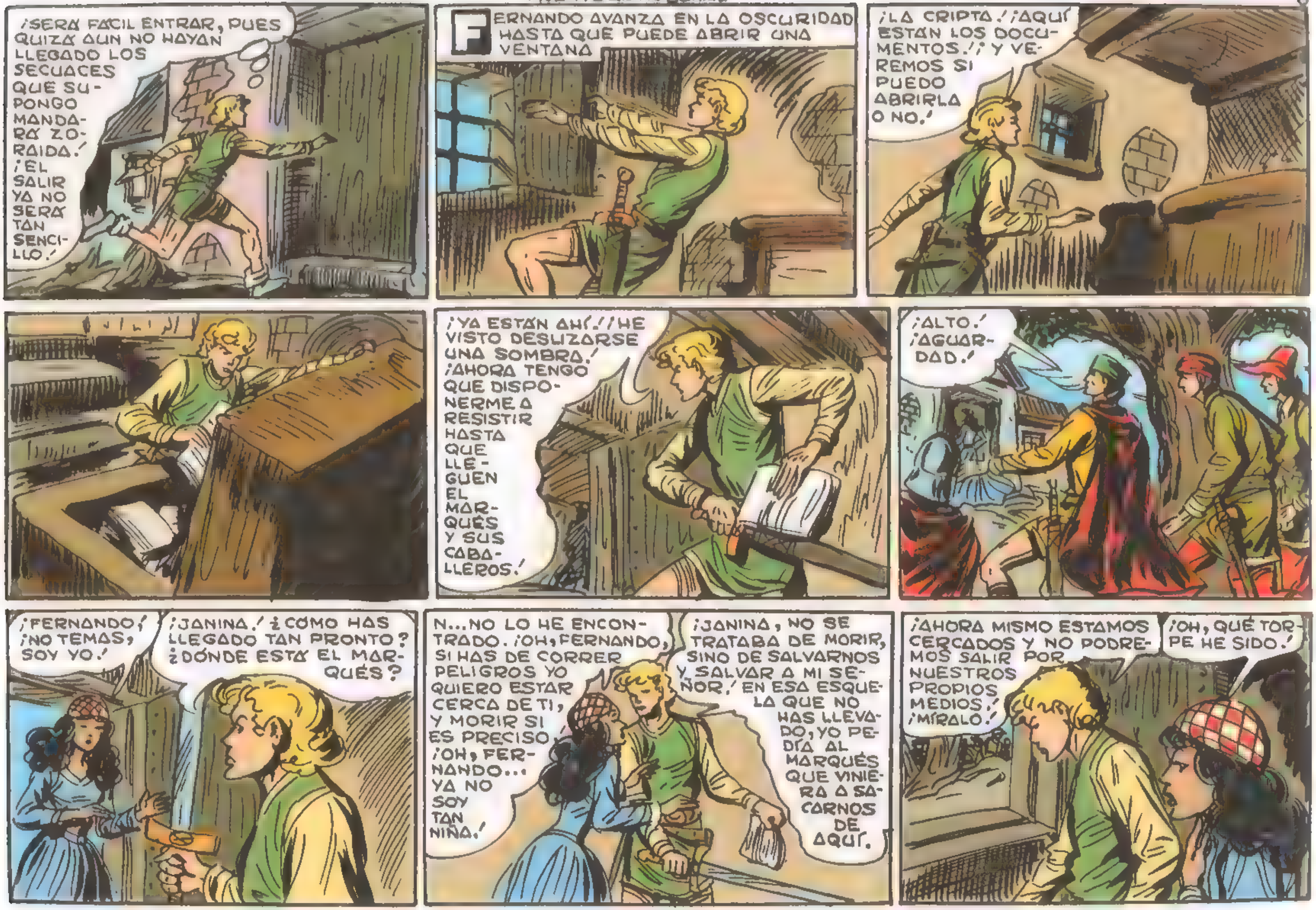
¡SERÁ FÁCIL ENTRAR, PUES QUIZÁ AÚN NO HAYAN LLEGADO LOS SECUACES QUE SUPONGO MANDARÁ ZORAIDA! ¡EL SALIR YA NO SERÁ TAN SENCILLO!
FERNANDO AVANZA EN LA OSCURIDAD HASTA QUE PUEDE ABRIR UNA VENTANA
¡LA CRIPTA! ¡AQUÍ ESTÁN LOS DOCUMENTOS! ¡Y VEREMOS SI PUEDO ABRIRLA O NO!
¡YA ESTÁN AHÍ! ¡HE VISTO DESLIZARSE UNA SOMBRA! ¡AHORA TENGO QUE DISPONERME A RESISTIR HASTA QUE LLEGUEN EL MARQUÉS Y SUS CABALLEROS!
¡ALTO! ¡AGUARDAD!
¡FERNANDO! ¡NO TEMAS, SOY YO!
¡JANINA! ¿CÓMO HAS LLEGADO TAN PRONTO? ¿DÓNDE ESTÁ EL MARQUÉS?
N...NO LO HE ENCONTRADO. ¡OH, FERNANDO, SI HAS DE CORRER PELIGROS YO QUIERO ESTAR CERCA DE TI, Y MORIR SI ES PRECISO! ¡OH, FERNANDO... YA NO SOY TAN NIÑA!
¡JANINA, NO SE TRATABA DE MORIR, SINO DE SALVARNOS Y SALVAR A MI SEÑOR! EN ESA ESQUELA QUE NO HAS LLEVADO, YO PEDÍA AL MARQUÉS QUE VINIERA A SACARNOS DE AQUÍ.
¡AHORA MISMO ESTAMOS CERCADOS Y NO PODREMOS SALIR POR NUESTROS PROPIOS MEDIOS! ¡MÍRALO!
¡OH, QUÉ TORPE HE SIDO!

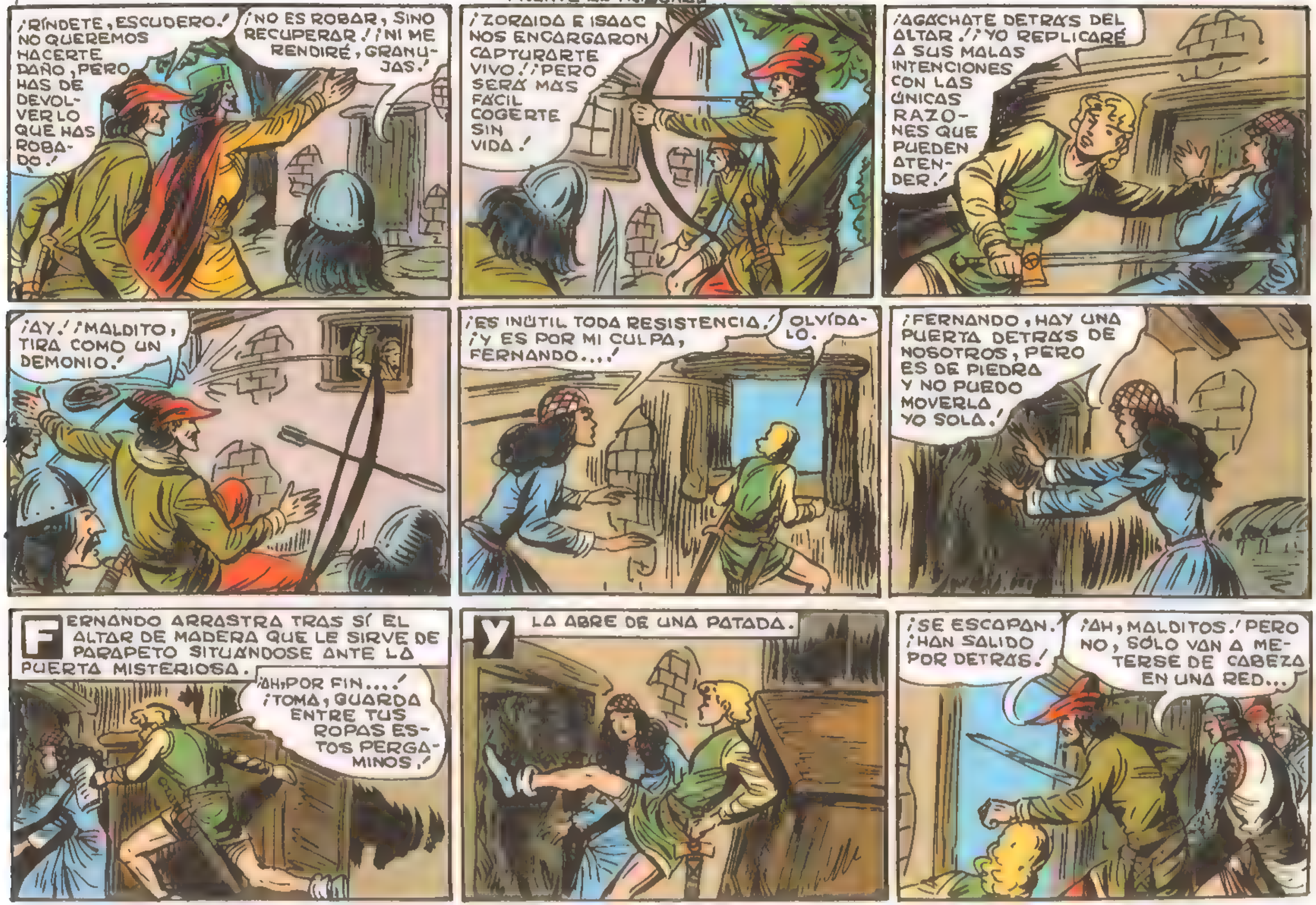
¡RÍNDETE, ESCUDERO! NO QUEREMOS HACERTE DAÑO, PERO HAS DE DEVOLVERLO QUE HAS ROBADO!
¡NO ES ROBAR, SINO RECUPERAR! ¡NI ME RENDIRÉ, GRANUJAS!
¡ZORAIDA E ISAAC NOS ENCARGARON CAPTURARTE VIVO! ¡PERO SERÁ MÁS FÁCIL COGERTE SIN VIDA!
¡AGÁCHATE DETRÁS DEL ALTAR! ¡YO REPLICARÉ A SUS MALAS INTENCIONES CON LAS ÚNICAS RAZONES QUE PUEDEN ATENDER!
¡AY! ¡MALDITO, TIRA COMO UN DEMONIO!
¡ES INÚTIL TODA RESISTENCIA! ¡Y ES POR MI CULPA, FERNANDO...!
OLVÍDALO.
¡FERNANDO, HAY UNA PUERTA DETRÁS DE NOSOTROS, PERO ES DE PIEDRA Y NO PUEDO MOVERLA YO SOLA!
FERNANDO ARRASTRA TRAS SÍ EL ALTAR DE MADERA QUE LE SIRVE DE PARAPETO SITUÁNDOSE ANTE LA PUERTA MISTERIOSA.
¡AH, POR FIN...! ¡TOMA, GUARDA ENTRE TUS ROPAS ESTOS PERGAMINOS!
Y LA ABRE DE UNA PATADA.
¡SE ESCAPAN! ¡HAN SALIDO POR DETRÁS!
¡AH, MALDITOS! PERO NO, SÓLO VAN A METERSE DE CABEZA EN UNA RED...

¡OH! ¿QUÉ ES ESTO?
¡JA, JA! ¡YA NO TENEIS NADA QUE DECIR! ¡VENGAN LOS DOCUMENTOS QUE HABEIS ROBADO!
¡AH, MALA SUERTE! VOSOTROS HABÉIS GANADO. PERO LOS DOCUMENTOS NO LOS ENCONTRAREIS.
¡NO LOS LLEVAN ENCIMA! ¡NO HAN PODIDO DARSELOS A NADIE!
¡LOS CAMBIÉ DE SITIO ANTES DE QUE LLEGASEIS, LERDOS!
¡NO IMPORTA, ISAAC! NO ESCAPANDO ELLOS TAMPOCO PUEDEN HACER USO DE LOS DOCUMENTOS.
¡SÍ, TENEIS RAZÓN,
EL GUERRERO DEL ANTIFAZ ES ENCERRADO EN UNA MAZMORRA EN TALAVERA DONDE TRANSCURREN SUS DÍAS EN AMARGA INCERTIDUMBRE
¡SÓLO PUEDE SER LO QUE HE SUPUESTO! ZORAIDA ES CAPAZ DE VOLVER LOCO A UN TRUHÁN COMO ISAAC TURMAN.
¡EH, AMIGO, PONTE EN PIE, QUE TIENES VISITA!
¡AH, SEÑOR DUQUE DE PEÑAFLOR!
¡SÓLO HEMOS VENIDO A MANIFESTAROS NUESTRA REPULSA POR VUESTRO ENGAÑO! ¡OS CREIMOS CABALLERO, FUIMOS VUESTRO FIADOR Y EN EL MOMENTO DE DEMOSTRAR VUESTRA LEALTAD VOS Y EL PIRATA NEGRO HUISTEIS DE MI CASTILLO.
ESTÁIS EQUIVOCADO...
¿AÚN PRETENDÉIS HACERNOS CREER EN VUESTRA INOCENCIA?
TENDRÉIS QUE PEDIRME EXCUSAS CUANDO SE HAYA DEMOSTRADO LA VERDAD.
HEMOS VENIDO COMO TESTIGOS DE CARGO.
EL GUERRERO DEL ANTIFAZ ES CONDUCIDO A LA SALA DONDE SE HA REUNIDO EL CONSEJO QUE HA DE JUZGARLO.
¡SE TE ACUSA DE TRAICIÓN, PILLAJE Y ASESINATO, GUERRERO DEL ANTIFAZ! ¿RECONOCES LIBREMENTE TU CULPABILIDAD?
EN TANTO QUE EL GUERRERO ESTÁ SIENDO JUZGADO, FERNANDO ESTÁ EN PODER DEL TRAIDOR JUDÍO SIN PODER HACER NADA POR SU SEÑOR
FIN

EL PLAZO FATAL
con EL GUERRERO DEL ANTIFAZ
REVISTA PARA LOS JOVENES
1'50 ptas.

EL PLAZO FATAL
con EL GUERRERO DEL ANTIFAZ
EL GUERRERO DEL ANTIFAZ HA SIDO PRENDIDO Y ACUSADO DE LOS DELITOS QUE, USANDO ROPAS SEMEJANTES A LAS SUYAS, COMETIÓ ZORAIDA CAPITANEANDO UNA CUADRILLA DE BANDOLEROS.
ESTÁ PROBADA VUESTRA INTERVENCIÓN EN LOS DELITOS QUE A CONTINUACIÓN SE DETALLAN:
EL SECRETARIO HACE UNA LENTA Y DETALLADA RELACIÓN DE LOS CARGOS CONTRA NUESTRO HÉROE.
...Y AHORA, DECID SI RECONOCÉIS SER CULPABLE DE TODOS ELLOS O DE CUALES.
DE NINGUNO, EN ABSOLUTO.
¡MIRAD QUE PODÉIS SER SOMETIDO A TORMENTO! LAS PRUEBAS QUE EL JUEZ INSTRUYÓ SON CONCLUYENTES.
SE REFIEREN A UN IMPOSTOR QUE USÓ MI NOMBRE Y PERSONALIDAD.
EL JUEZ ISAAC TURMAN HA OCULTADO LAS PRUEBAS DE MI INOCENCIA.
AGRAVÁIS VUESTRA SITUACIÓN ACHACANDO CORRUPCIÓN A UN MAGISTRADO.

SÓLO PIDO UN PLAZO DE TRES DÍAS PARA QUE MI ESCUDERO FERNANDO PUEDA RESCATAR LOS DOCUMENTOS QUE CONTIENEN LAS PRUEBAS DE MI INOCENCIA Y TRAERLOS.
TRAS CORTA DELIBERACIÓN, EL TRIBUNAL ACCEDE.
LO QUE PEDÍS ES JUSTO Y OS LO CONCEDEMOS, PERO NO HABRÁ MÁS PLAZOS.
EL GUERRERO DEL ANTIFAZ ES DEVUELTO A SU PRISIÓN.
¡QUIÉN SABE CUÁNTOS PELIGROS ESTARÁN CORRIENDO AHORA FERNANDO Y JANINA POR MÍ....!
¡Y ANA MARÍA CONTINÚA PRISIONERA DEL MALVADO TARA JAN QUE PROBABLEMENTE LA SACRIFICARÁ PARA VENGARSE DE MÍ CUANDO SEPA QUE LO HE ENGAÑADO....!
Y LO SABRÁ DENTRO DE CINCO DÍAS, CUANDO ACABE LA BATALLA QUE SE PREPARA... ¡HE DE SALIR DE AQUÍ, CUESTE LO QUE CUESTE....!
¡IMPOSIBLE,... NO CEDEN NI UN MILÍMETRO! ¡MI ÚNICA ESPERANZA ES FERNANDO!
PERO FERNANDO Y JANINA HAN CAÍDO EN LA TRAMPA QUE ZORAIDA Y TURMAN LES TENDIERAN.
MIENTRAS PERMANEZCAN EN NUESTRO PODER NO LES SERVIRÁ DE NADA HABER CAMBIADO DE SITIO LOS DOCUMENTOS.
PERO ¿Y SI ESCAPARAN?
¡QUITADLOS DE EN MEDIO, LEVÍ! PERO QUE NO SE ENTERE ZORAIDA.

DESCUIDA, ISAAC, NO SALDRÁN VIVOS DE AQUÍ.
ESO ME TRANQUILIZA.
YA NO QUEDA NADA QUE SE INTERPONGA ANTE TU CAPRICHO, REINA MÍA. ¿CUÁNDO SERÁS MI ESPOSA?
¡AGUARDA A QUE VEA AL GUERRERO DEL ANTIFAZ CASTIGADO COMO UN VILLANO!
¡NO LO ODIES MÁS! YA TIENE BASTANTE NO PODRÁ LIBRARSE DE LAS PRUEBAS QUE HEMOS ENVIADO CONTRA ÉL.
¿ES QUE TE DA MIEDO OÍR SU NOMBRE, ISAAC?
QUIERO VERLE Y BURLARME DE ÉL.
¡ESO ES DESPECHO...! ¿ES QUE LO AMAS AÚN QUIZÁ?
¿QUÉ ES ESTO? ¡MIRA! ¡SON LOS PERGAMINOS QUE FERNANDO QUISO APROPIARSE PARA DEMOSTRAR LA INOCENCIA DEL GUERRERO Y MI CULPA....!
¡AH, AL SALIR LOS ARROJÓ AQUÍ....!
¿NO ES MEJOR DESTRUIRLOS PARA QUE NUNCA PUEDAN USARSE...?
¡YO LOS GUARDARÉ....!
¡AH, ME ENGAÑA! ¡NO ODIA AL GUERRERO SINO QUE LO AMA! ¡AH, SI LLEGO A COMPROBARLO...!
EN LA SINAGOGA DONDE HAN QUEDADO PRISIONEROS DE LOS JUDÍOS, FERNANDO Y JANINA CONOCEN EL FIN QUE LES AGUARDA.
Y LUEGO LLEVAREMOS LOS CADÁVERES AL ARENAL Y LOS SEPULTAREMOS...
YO TENGO LA CULPA DE TODO LO QUE NOS PASA, FERNANDO, POR HABERTE DESOBEDECIDO...
YA NO HAY TIEMPO PARA LAMENTACIONES, PERO A VER SI CUANDO VENGAN OBEDECES LO QUE TE VOY A INDICAR.

¡OH!
¡PRIMERO TÚ, MUCHACHA!
¡SOCORRO! ¡SOCORRO!
A PESAR DE SUS LIGADURAS, FERNANDO SALTA COMO UN FELINO
¡ATRÁS, MALVADOS! ¡DEJAD A JANINA!
¡APARTA, MAJADERO!
¡SOLTAD A LA MUCHACHA Y AYUDADNOS A SUJETARLO!
¡AY...!
APENAS SE VE LIBRE, JANINA CORRE HACIA LA PUERTA, SIN QUE LOS SICARIOS PUEDAN OCUPARSE DE ELLA
¡QUIETO! ¡TÚ SERÁS EL PRIMERO...!
¡LA CHICA SE ESCAPA!
¡EH, MUCHACHA, DETENTE!
¡DÉJALA IR, DESDICHADO!
SIGUIENDO LAS INSTRUCCIONES DE FERNANDO, JANINA CIERRA RÁPIDAMENTE LA PUERTA CON LA ESPALDA Y CORRE EL GRUESO CERROJO POR FUERA
¡HA CERRADO! ¿QUÉ ES LO QUE PRETENDE ABANDONANDO A SU AMIGO?
¡ESCUCHA, MUCHACHA! ESTÁS AHÍ ¡ABRE DE UNA VEZ....!
SI NO LO HACES ATORMETAREMOS A TU AMIGO.

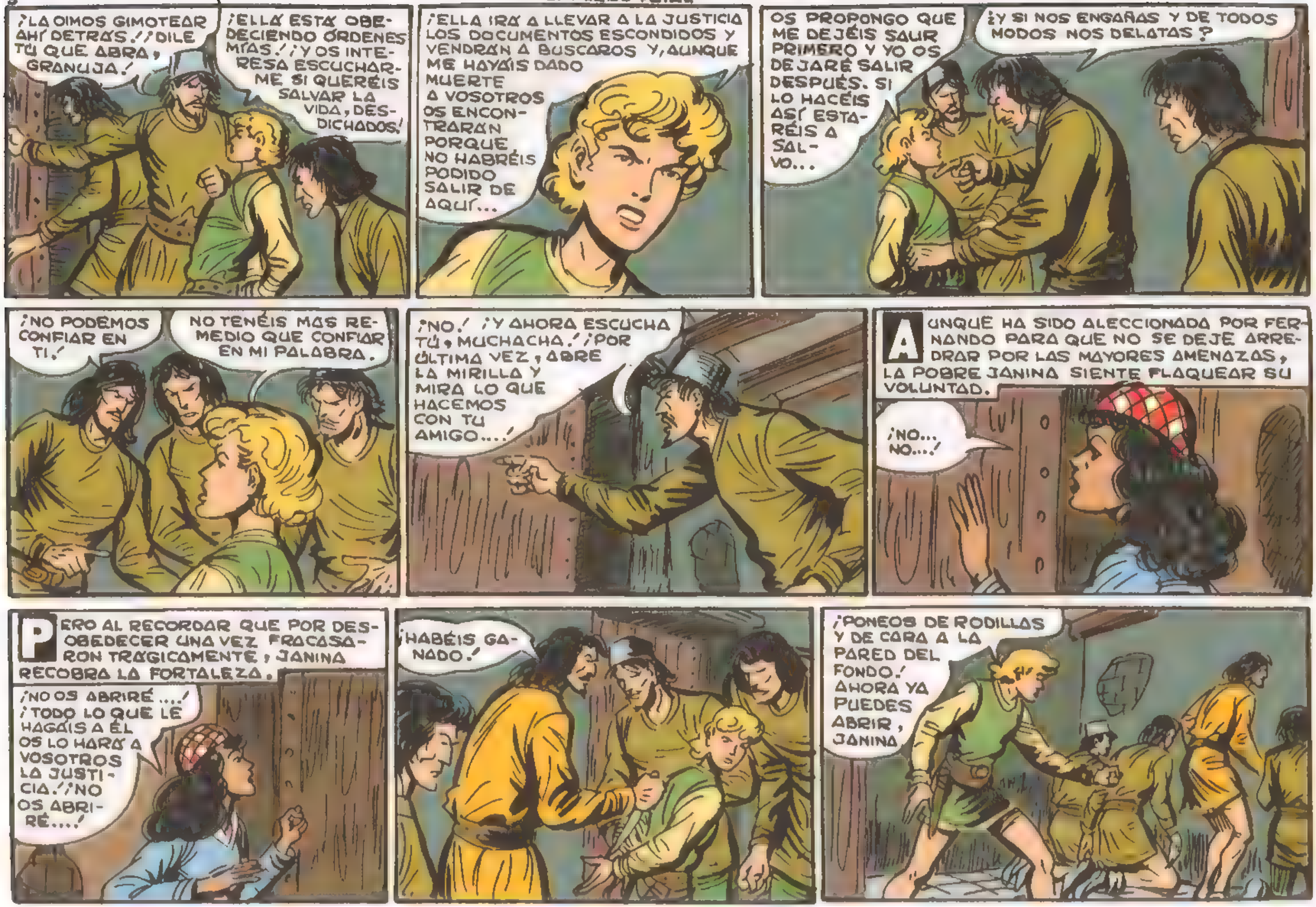
¡LA OIMOS GIMOTEAR AHÍ DETRÁS! ¡DILE TÚ QUE ABRA, GRANUJA!
¡ELLA ESTÁ OBEDECIENDO ÓRDENES MÍAS! ¡Y OS INTERESA ESCUCHARME SI QUERÉIS SALVAR LA VIDA, DESDICHADOS!
¡ELLA IRÁ A LLEVAR A LA JUSTICIA LOS DOCUMENTOS ESCONDIDOS Y VENDRÁN A BUSCAROS Y, AUNQUE ME HAYÁIS DADO MUERTE A VOSOTROS OS ENCONTRARÁN PORQUE NO HABRÉIS PODIDO SALIR DE AQUÍ...
OS PROPONGO QUE ME DEJÉIS SALIR PRIMERO Y YO OS DEJARÉ SALIR DESPUÉS. SI LO HACÉIS ASÍ ESTARÉIS A SALVO...
¿Y SI NOS ENGAÑAS Y DE TODOS MODOS NOS DELATAS?
¡NO PODEMOS CONFIAR EN TI!
NO TENÉIS MÁS REMEDIO QUE CONFIAR EN MI PALABRA.
¡NO! ¡Y AHORA ESCUCHA TÚ, MUCHACHA! ¡POR ÚLTIMA VEZ, ABRE LA MIRILLA Y MIRA LO QUE HACEMOS CON TU AMIGO...!
AUNQUE HA SIDO ALECCIONADA POR FERNANDO PARA QUE NO SE DEJE ARREDRAR POR LAS MAYORES AMENAZAS, LA POBRE JANINA SIENTE FLAQUEAR SU VOLUNTAD.
¡NO... NO...!
PERO AL RECORDAR QUE POR DESOBEDECER UNA VEZ FRACASARON TRÁGICAMENTE, JANINA RECOBRA LA FORTALEZA.
¡NO OS ABRIRÉ...! ¡TODO LO QUE LE HAGÁIS A ÉL OS LO HARÁ A VOSOTROS LA JUSTICIA! ¡NO OS ABRIRÉ...!
¡HABÉIS GANADO!
¡PONEOS DE RODILLAS Y DE CARA A LA PARED DEL FONDO! AHORA YA PUEDES ABRIR, JANINA

CUANDO ABREN, DOS SICARIOS TRATAN DE SEGUIRLOS, PERO FERNANDO SALE Y CIERRA LA PUERTA RAPIDAMENTE ANTES DE QUE LLEGUEN A ELLA.
¡NOS HAN ENGAÑADO! ¡AHORA NOS DEJAN ENCERRADOS!
¡OH, FERNANDO, QUÉ MIEDO HE PASADO POR TI....!
¡ESTÁS PÁLIDA Y FRÍA....! ¡POR AMOR DE DIOS, JANINA, SÉ FUERTE, AHORA YA TODO HA PASADO....!
SU ALEGRÍA SE ESFUMA CUANDO COMPRUEBAN QUE LOS DOCUMENTOS QUE PODRÍAN SALVAR AL GUERRERO DEL ANTIFAZ HAN DESAPARECIDO.
ESTOY SEGURO DE QUE CAYERON AQUÍ ENTRE ESTAS FLORES.
¡SE LOS HAN LLEVADO, NO CABE DUDA! ¡Y SÓLO HAN PODIDO SER ZORAIDA Y EL JUEZ TRAIDOR...!
¡VAMOS A SU CASA! ¡QUÉ SORPRESA TENDRÁN AL VERNOS APARECER!
¡NO HAY NADIE! LOS ARMARIOS ESTÁN VACÍOS Y EL ESCRITORIO SIN LIBROS NI CARPETAS...
¡HAN VOLADO LOS PAJARRACOS!
¡ZORAIDA SÓLO HABRÁ IDO HACIA DONDE ESTÉ MI SEÑOR EL GUERRERO DEL ANTIFAZ! ¡HACIA TALAVERA PUES!
FERNANDO QUIERE INFORMAR AL MARQUÉS DE LAGUNA DE LO OCURRIDO, PERO NO LO ENCUENTRA Y NO QUIERE PERDER MÁS TIEMPO.
NO SÉ DONDE FUÉ...
SI VIENE HACED LA MERCED DE DARLE ESTA CARTA, SEÑOR POSADERO.
SIEMPRE ACOMPAÑADO DE JANINA PARTE HACIA TALAVERA.

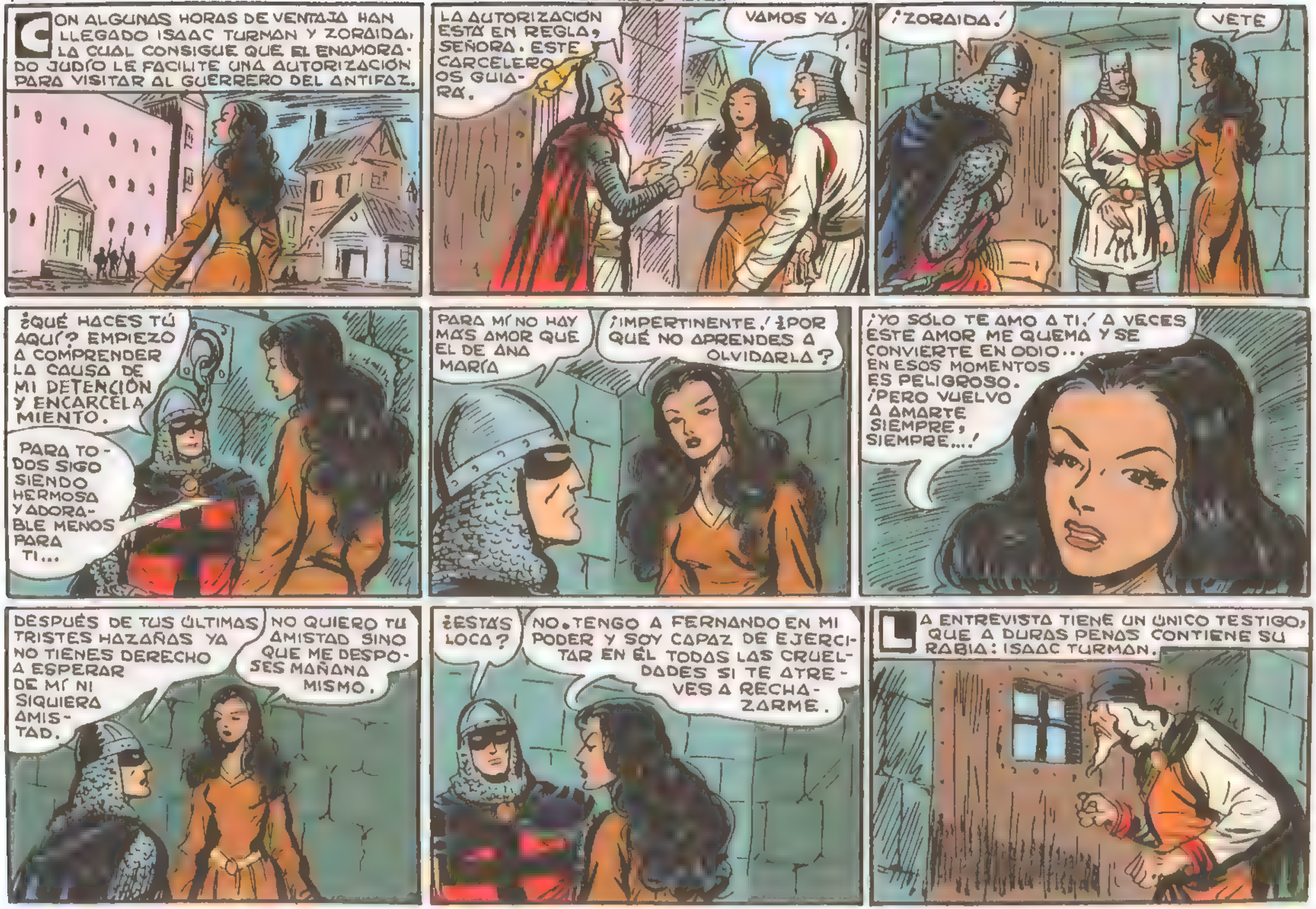
CON ALGUNAS HORAS DE VENTAJA HAN LLEGADO ISAAC TURMAN Y ZORAIDA, LA CUAL CONSIGUE QUE EL ENAMORADO JUDÍO LE FACILITE UNA AUTORIZACIÓN PARA VISITAR AL GUERRERO DEL ANTIFAZ.
LA AUTORIZACIÓN ESTÁ EN REGLA, SEÑORA. ESTE CARCELERO OS GUIARÁ.
VAMOS YA.
¡ZORAIDA!
VETE
¿QUÉ HACES TÚ AQUÍ? EMPIEZO A COMPRENDER LA CAUSA DE MI DETENCIÓN Y ENCARCELAMIENTO.
PARA TODOS SIGO SIENDO HERMOSA Y ADORABLE MENOS PARA TI...
PARA MÍ NO HAY MÁS AMOR QUE EL DE ANA MARÍA
¡IMPERTINENTE! ¿POR QUÉ NO APRENDES A OLVIDARLA?
¡YO SÓLO TE AMO A TI! A VECES ESTE AMOR ME QUEMA Y SE CONVIERTE EN ODIO... EN ESOS MOMENTOS ES PELIGROSO. ¡PERO VUELVO A AMARTE SIEMPRE, SIEMPRE...!
DESPUÉS DE TUS ÚLTIMAS TRISTES HAZAÑAS YA NO TIENES DERECHO A ESPERAR DE MÍ NI SIQUIERA AMISTAD.
NO QUIERO TU AMISTAD SINO QUE ME DESPOSES MAÑANA MISMO.
¿ESTÁS LOCA?
NO. TENGO A FERNANDO EN MI PODER Y SOY CAPAZ DE EJERCITAR EN ÉL TODAS LAS CRUELDADES SI TE ATREVES A RECHAZARME.
LA ENTREVISTA TIENE UN ÚNICO TESTIGO, QUE A DURAS PENAS CONTIENE SU RABIA: ISAAC TURMAN.

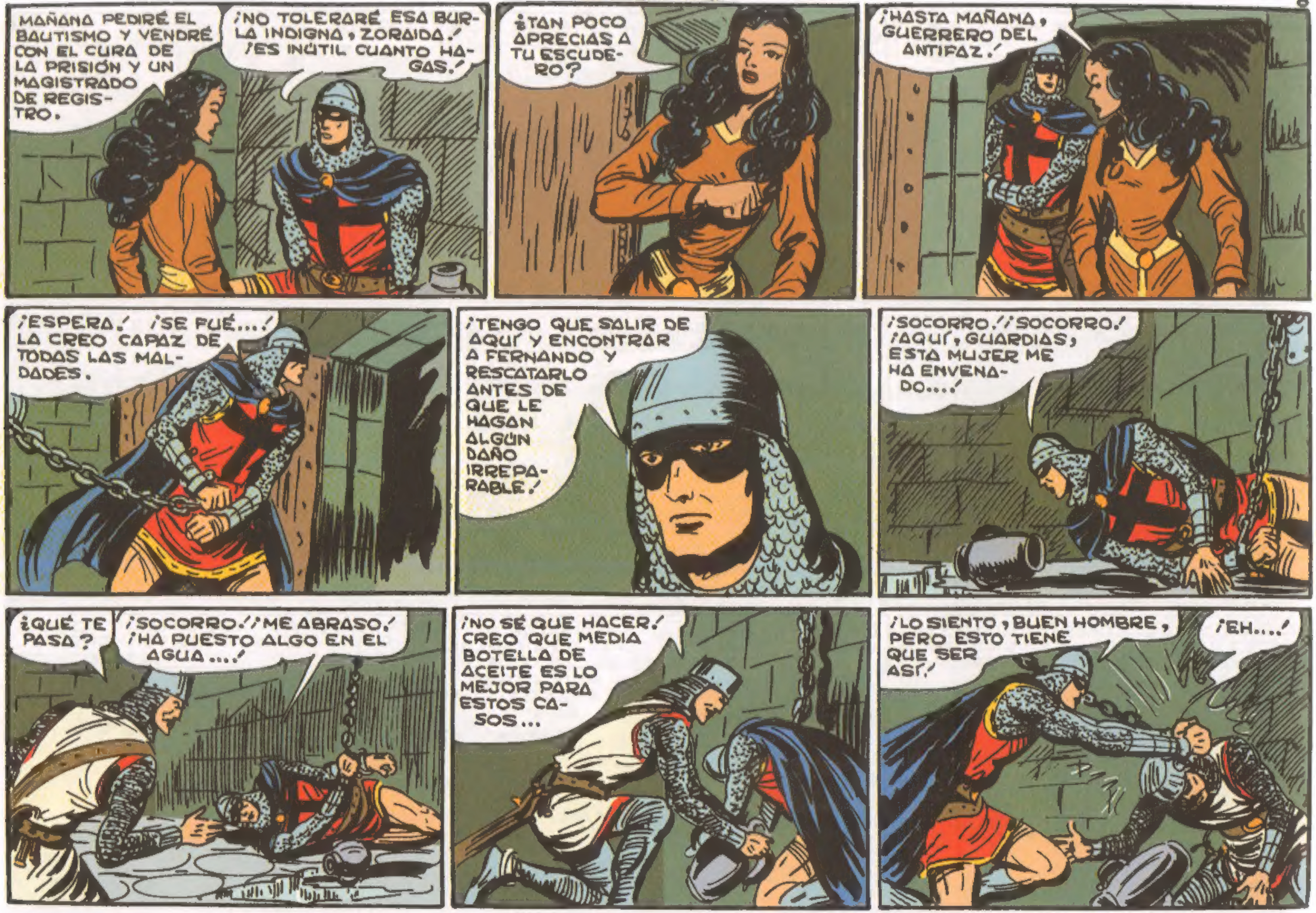
MAÑANA PEDIRÉ EL BAUTISMO Y VENDRÉ CON EL CURA DE LA PRISIÓN Y UN MAGISTRADO DE REGISTRO.
¡NO TOLERARÉ ESA BURLA INDIGNA, ZORAIDA! ¡ES INÚTIL CUANTO HAGAS!
¿TAN POCO APRECIAS A TU ESCUDERO?
¡HASTA MAÑANA, GUERRERO DEL ANTIFAZ!
¡ESPERA! ¡SE FUÉ...! LA CREO CAPAZ DE TODAS LAS MALDADES.
¡TENGO QUE SALIR DE AQUÍ Y ENCONTRAR A FERNANDO Y RESCATARLO ANTES DE QUE LE HAGAN ALGÚN DAÑO IRREPARABLE!
¡SOCORRO! ¡SOCORRO! ¡AQUÍ, GUARDIAS, ESTA MUJER ME HA ENVENADO...!
¿QUÉ TE PASA?
¡SOCORRO! ¡ME ABRASO! ¡HA PUESTO ALGO EN EL AGUA...!
¡NO SÉ QUE HACER! CREO QUE MEDIA BOTELLA DE ACEITE ES LO MEJOR PARA ESTOS CASOS...
¡LO SIENTO, BUEN HOMBRE, PERO ESTO TIENE QUE SER ASÍ!
¡EH...!

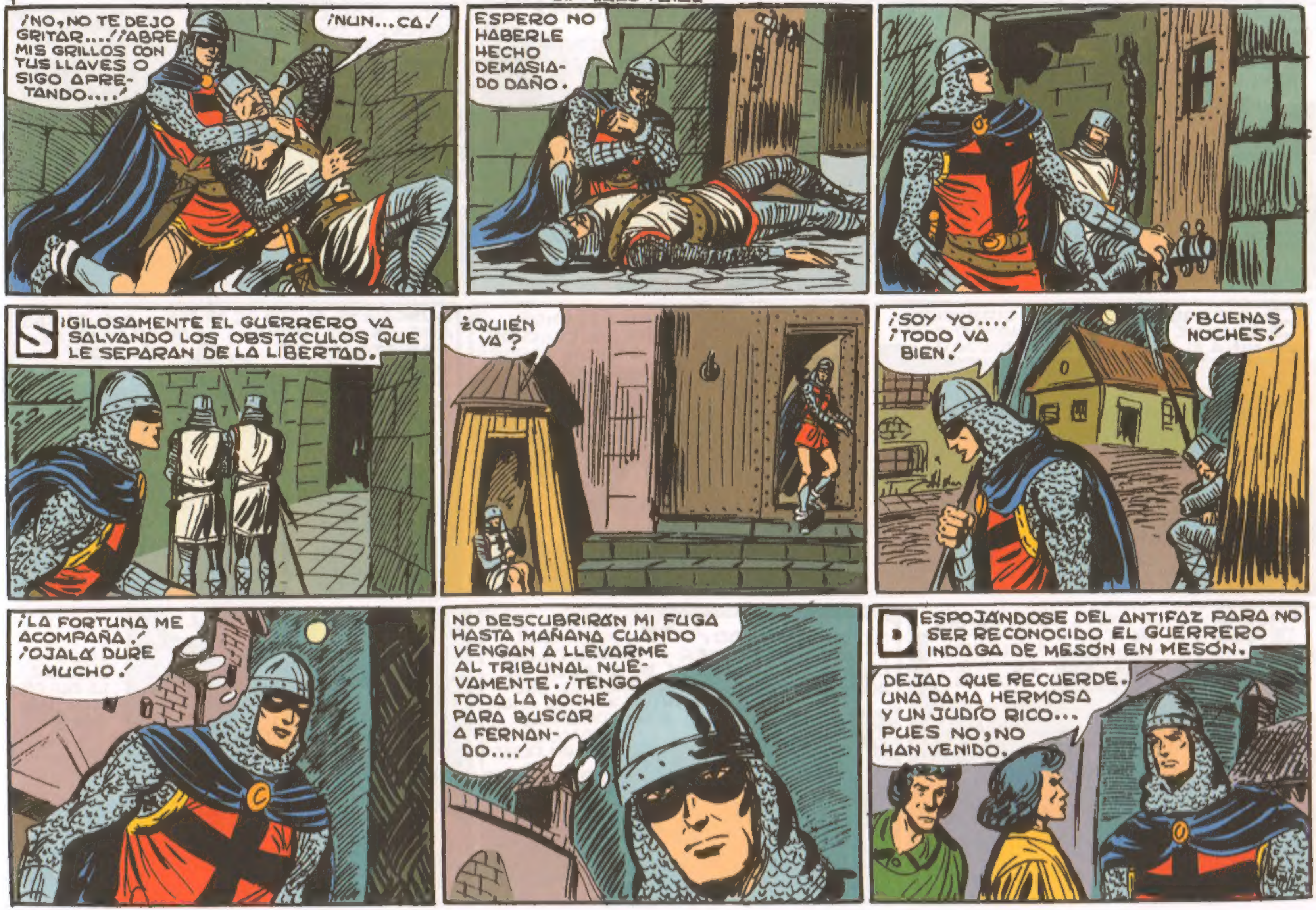
¡NO, NO TE DEJO GRITAR....! ¡ABRE MIS GRILLOS CON TUS LLAVES O SIGO APRETANDO....!
¡NUN...CA!
ESPERO NO HABERLE HECHO DEMASIADO DAÑO.
SIGILOSAMENTE EL GUERRERO VA SALVANDO LOS OBSTÁCULOS QUE LE SEPARAN DE LA LIBERTAD.
¿QUIÉN VA?
¡SOY YO....! ¡TODO VA BIEN.!
¡BUENAS NOCHES.!
¡LA FORTUNA ME ACOMPAÑA.! ¡OJALÁ DURE MUCHO.!
NO DESCUBRIRÁN MI FUGA HASTA MAÑANA CUANDO VENGAN A LLEVARME AL TRIBUNAL NUEVAMENTE. ¡TENGO TODA LA NOCHE PARA BUSCAR A FERNANDO....!
DESPOJÁNDOSE DEL ANTIFAZ PARA NO SER RECONOCIDO EL GUERRERO INDAGA DE MESÓN EN MESÓN.
DEJAD QUE RECUERDE. UNA DAMA HERMOSA Y UN JUDÍO RICO... PUES NO, NO HAN VENIDO.

NO HE VISTO A QUIENES DECÍS, SOLDADO. PERO SI VINIERAN...
YA NO VENDRÁN, GRACIAS.
¡ES INÚTIL! NO SE HAN ALOJADO EN MESÓN NI FONDA, SINO EN CASA DE ALGÚN AMIGO DEL JUDÍO, QUIZÁ OTRO JUDÍO TAMBIÉN...
AGUARDARÉ CERCA DE LA CARCEL Y CUANDO VAYA MAÑANA ZORAIDA LA CAPTURARE... Y LA OBLIGARÉ A DEVOLVERMELO...
¡ALGUIEN VIENE....!
EL GUERRERO CAMBIA DE DIRECCIÓN... Y NO VE QUE SON FERNANDO Y JANINA, EL OBJETO DE SU ANSIEDAD.
¿LA ALCALDÍA?
¡HOLA! ¿DÓNDE VÁIS, MUCHACHOS, A ESTAS HORAS?
BUSCAMOS AL TÍO DE MI AMA, ISAAC TURMAN, MAGISTRADO DE INSTRUCCIÓN Y JUSTICIA, LLEGADO HOY A TALAVERA.
EN LA ALCALDÍA DEJÓ SUS SEÑAS. AQUÍ ESTÁN...
FERNANDO SE DIRIGE A LAS SEÑAS QUE HAN OBTENIDO.
ES AQUELLA CASITA AISLADA.
ESPERA, SE OYEN VOCES.
¡LO HE OIDO TODO! ¡Y VAS A APRENDER QUE DE MÍ NO SE BURLA NADIE!
¡PERO ES QUE CREES QUE PUEDE DEJAR DE AMARSE AL GUERRERO DEL ANTIFAZ PARA AMAR A UN COBARDE RIDÍCULO Y RUIN COMO TÚ?
¡ATRÁS!
¿QUÉ HA SIDO DE LA DULCE ANA MARÍA?
FIN

Títulos de este volumen:

**Abú el delator**

**El pico del águila**

**Un encuentro inoportuno**

**¡Traicionados!**

**Fernando contra Omar**

**La sentencia de los ulemas**

**La osadía de Tara Jan**

**Cercados en las peñas**

**Frente al tribunal**

**El plazo fatal**